

SZCZEGÓŁOWE INFORMACJE ZAWARTE W PROFILU WODY W KĄPIELISKU

A. Informacje podstawowe		
I	Dane ogólne o kąpielisku	
1	Nazwa kąpieliska ¹⁾	Kąpielisko śródlądowe w Zieleniewie nad jeziorem Miedwie
2	Adres kąpieliska ¹⁾	73-108 Zieleniewo, ul. Szczecińska 32
3	Województwo ¹⁾	zachodniopomorskie
4	Numer jednostki terytorialnej Systemu Kodowania Jednostek Terytorialnych i Statystycznych (KTS) – poziom 6, w której jest zlokalizowane kąpielisko ¹⁾	10023216614062
5	Nazwa gminy, w której jest zlokalizowane kąpielisko ¹⁾	Gmina Kobylanka
6	Nazwa powiatu, w którym jest zlokalizowane kąpielisko ¹⁾	Powiat Stargardzki
7	Krajowy kod kąpieliska ²⁾	PL 4211410232000062
8	Identyfikator kąpieliska Numid ²⁾	3214PKAP0001
II	Informacje o profilu wody w kąpielisku	
9	Data sporządzenia profilu wody w kąpielisku (zakończenia prac nad tym profilem) ¹⁾	06.02.2025 r.
10	Data sporządzenia poprzedniego profilu wody w kąpielisku ^{1), 3)}	23.12.2024 r.
11	Data następnej aktualizacji profilu wody w kąpielisku ¹⁾	zgodnie z § 4 rozporządzeniem Ministra Środowiska z dnia 4 listopada 2019 r. w sprawie profilu wody w kąpielisku (t.j. Dz. U. z 2022 r. poz. 2499)
12	Powód aktualizacji profilu wody w kąpielisku ^{1), 3)}	Aktualizacja danych w poz. 128, 129,131
13	Imię i nazwisko osoby sporządzającej profil wody w kąpielisku ¹⁾	Dagmara Sromek
III	Właściwy organ	
14	Imię i nazwisko albo nazwa, adres, numer telefonu, numer faksu (jeżeli posiada) oraz adres poczty elektronicznej organizatora kąpieliska ¹⁾	Gmina Kobylanka Szkolna 12 73-108 Kobylanka tel.: 91 561 03 10, fax.: 91 57 88 520 e-mail: ugk@kobylanka.pl
15	Nazwa właściwego terytorialnie organu samorządu terytorialnego, który umieścił kąpielisko w wykazie, o którym mowa w art. 37 ustawy z dnia 20 lipca 2017 r. – Prawo wodne ¹⁾	Wójt Gminy Kobylanka
16	Nazwa właściwego regionalnego zarządu gospodarki wodnej Wód Polskich ¹⁾	Regionalny Zarząd Gospodarki Wodnej w Szczecinie ul. Tama Pomorzańska 13 A, 70-030 Szczecin
17	Nazwa właściwego wojewódzkiego inspektoratu ochrony środowiska ¹⁾	Wojewódzki Inspektorat Ochrony Środowiska w Szczecinie 70-502 Szczecin, Wały Chrobrego 4
18	Nazwa właściwego państwowego powiatowego inspektora sanitarnego lub państwowego granicznego inspektora	Państwowy Powiatowy Inspektor Sanitarny w Stargardzie ul. Czarnieckiego 34, 73-110 Stargard

	sanitarnego ¹⁾	
19	Nazwa właściwego urzędu morskiego ^{1), 4)}	Nie dotyczy
IV	Informacje dotyczące lokalizacji kąpieliska	
20	Kategoria wód powierzchniowych, na których jest zlokalizowane kąpielisko ^{5), 6)}	<input type="checkbox"/> ciek (w tym zbiornik zaporowy)
21		<input checked="" type="checkbox"/> jezioro lub inny zbiornik wodny (np.: staw, glinianka, wyrobisko poźwirowe)
22		<input type="checkbox"/> wody przejściowe
23		<input type="checkbox"/> wody przybrzeżne
24	Nazwa ciek, jeziora lub innego zbiornika wodnego, lub akwenu wód przejściowych ⁵⁾	Jezioro Miedwie
25	Identyfikator hydrograficzny ⁵⁾	1976799
26	Nazwa jednolitej części wód powierzchniowych, w której jest zlokalizowane kąpielisko ^{5), 7)}	Miedwie
27	Kod jednolitej części wód powierzchniowych, w której jest zlokalizowane kąpielisko ⁵⁾	LW 11034
28	Kąpielisko jest zlokalizowane w silnie zmienionej jednolitej części wód powierzchniowych ^{5), 8)}	<input checked="" type="checkbox"/> tak <input type="checkbox"/> nie
29	Kąpielisko jest zlokalizowane w sztucznej jednolitej części wód powierzchniowych ^{5), 8)}	<input type="checkbox"/> tak <input checked="" type="checkbox"/> nie
30	Lokalizacja kąpieliska – kilometraż ciek ^{1), 5), 9)}	Nie dotyczy
31	Lokalizacja kąpieliska – brzeg ciek ^{1), 10)}	<input type="checkbox"/> prawy brzeg <input type="checkbox"/> lewy brzeg
32	Lokalizacja kąpieliska – długość plaży wzdłuż linii brzegowej ¹⁾	100 m
33	Lokalizacja kąpieliska – współrzędne geograficzne granic kąpieliska w formacie dziesiętnym ^{1), 11), 12)}	Od brzegu: N 53,34921111°, E 14,92543889° N 53,34876944°, E 14,92673333° Od wody: N 53,34828611°, E 14,92448889° N 53,34785°, E 14,92579722°
B. Ocena i klasyfikacja jakości wody w kąpielisku		
34	Sezonowa ocena jakości wody w kąpielisku, po ostatnim sezonie kąpielowym ²⁾	data wykonania oceny (dd/mm/rrrr): 24/10/2024 wynik oceny: woda przydatna do kąpieli
35	Wyniki 4 ostatnich klasyfikacji jakości wody w kąpielisku (dotyczy kąpielisk istniejących 4 lata i dłużej; dla kąpielisk istniejących krócej niż 4 lata podaje się wyniki wszystkich dokonanych klasyfikacji) ²⁾	klasyfikacja za lata: 2015-2018 wynik klasyfikacji: doskonała klasyfikacja za lata: 2019-2022 wynik klasyfikacji: doskonała klasyfikacja za lata: wynik klasyfikacji: klasyfikacja za lata: wynik klasyfikacji:
36	Lokalizacja punktu, w którym uzyskano dane do klasyfikacji, o której mowa w polu 35 (współrzędne geograficzne w formacie dziesiętnym) ^{2), 12)}	Współrzędne punktów poboru wody w kąpielisku uzgodnione z Powiatowym Inspektorem Sanitarnym N 53,3575°, E 14,93602778°

37	Wynik ostatniej klasyfikacji stanu ekologicznego lub potencjału ekologicznego jednolitej części wód powierzchniowych, w której jest zlokalizowane kąpielisko ^{13), 14)}	rok wykonania klasyfikacji: 2022 rok/lata przeprowadzenia badań monitoringowych będących źródłem danych do klasyfikacji: 2021 stan ekologiczny /potencjał ekologiczny jednolitej części wód: potencjał dobry (II klasa)
38	Wynik ostatniej klasyfikacji stanu chemicznego jednolitej części wód powierzchniowych, w której jest zlokalizowane kąpielisko ^{13), 14)}	rok wykonania klasyfikacji: 2022 rok/lata przeprowadzenia badań monitoringowych będących źródłem danych do klasyfikacji: 2021 stan chemiczny jednolitej części wód: poniżej dobrego
39	Wynik ostatniej oceny stanu jednolitej części wód powierzchniowych, w której jest zlokalizowane kąpielisko, na podstawie wyników klasyfikacji, o których mowa w polach 37 i 38 ^{13), 14)}	rok wykonania oceny: 2022 stan jednolitej części wód: zły
40	Kod reprezentatywnego punktu pomiarowo-kontrolnego, w którym uzyskano dane do klasyfikacji i oceny, o której mowa w polach 37, 38 i 39 ^{13), 14)}	PL02S0102_2081
C. Opis cech fizycznych, hydrologicznych i geograficznych wód, na których jest zlokalizowane kąpielisko		
I	Kąpielisko zlokalizowane na cieku innym niż zbiornik zaporowy¹⁵⁾	
41	Wysokość nad poziomem morza ^{5),8), 16)}	<input type="checkbox"/> < 200 m
42		<input type="checkbox"/> 200–800 m
43		<input type="checkbox"/> > 800 m
44	Powierzchnia zlewni cieku ^{5),8)}	<input type="checkbox"/> < 10 km ²
45		<input type="checkbox"/> 10 km ² lub więcej, ale mniej niż 100 km ²
46		<input type="checkbox"/> 100 km ² lub więcej, ale mniej niż 1000 km ²
47		<input type="checkbox"/> 1000 km ² lub więcej, ale mniej niż 10 000 km ²
48		<input type="checkbox"/> ≥ 10 000 km ²
49	Typ cieku ^{5),14), 17)}	kod typu:
50		nazwa typu:
51	Średni przepływ z ostatnich 4 lat ¹⁸⁾	Średni niski przepływ z wielolecia (SNQ) m ³ /s
52		Średnia z przepływów średnich rocznych z wielolecia (SSQ) m ³ /s
53		Średni wysoki przepływ z wielolecia (SWQ) m ³ /s
54	Współczynnik nieregularności przepływów SSQ/SWQ ¹⁸⁾	
II	Kąpielisko zlokalizowane na jeziorze lub innym zbiorniku wodnym¹⁹⁾	
55	Wysokość nad poziomem morza ^{5),8), 16)}	<input checked="" type="checkbox"/> < 200 m
56		<input type="checkbox"/> 200–800 m
57		<input type="checkbox"/> > 800 m
58	Powierzchnia jeziora lub innego zbiornika wodnego ⁵⁾	35 km ²
59	Typ jeziora ^{5),14),17)}	kod typu: 2a

60		nazwa typu: Jezioro o wysokiej zawartości wapnia, o małym wypływie zlewni, stratyfikowane	
61	Charakterystyka dna kąpieliska ^{1),20)}	piaszczyste	
62	Głębokość jeziora lub innego zbiornika wodnego ⁵⁾	maksymalna: 43,8 m	
63		średnia: 19 m	
III Kąpielisko zlokalizowane na zbiorniku zaporowym²¹⁾			
64	Wysokość nad poziomem morza ^{5),8), 16)}	<input type="checkbox"/> < 200 m	
65		<input type="checkbox"/> 200–800 m	
66		<input type="checkbox"/> > 800 m	
67	Powierzchnia zlewni zbiornika ^{5), 8)}	<input type="checkbox"/> < 10 km ²	
68		<input type="checkbox"/> 10 km ² lub więcej, ale mniej niż 100 km ²	
69		<input type="checkbox"/> 100 km ² lub więcej, ale mniej niż 1000 km ²	
70		<input type="checkbox"/> 1000 km ² lub więcej, ale mniej niż 10 000 km ²	
71		<input type="checkbox"/> ≥ 10 000 km ²	
72	Powierzchnia zbiornika przy normalnym poziomie piętrzenia (NPP) ⁵⁾ km ²	
73	Objętość zbiornika przy normalnym poziomie piętrzenia (NPP) ⁵⁾ mln m ³	
74	Głębokość zbiornika przy normalnym poziomie piętrzenia (NPP) ⁵⁾	maksymalna: m	
75		średnia: m	
76	Średnie dobowe zmiany poziomu wody ⁵⁾ m	
IV Kąpielisko zlokalizowane na wodach przejściowych lub przybrzeżnych			
77	Typ wód przejściowych ^{5),14), 17), 22)}	kod typu:	
78		nazwa typu:	
79	Typ wód przybrzeżnych ^{5),14), 17), 23)}	kod typu:	
80		nazwa typu:	
D. Przyczyny zanieczyszczeń, które mogą mieć wpływ na wodę w kąpielisku oraz wywierać niekorzystny wpływ na stan zdrowia kąpiących się			
I Zrzuty zanieczyszczeń²⁴⁾			
81	Zrzuty oczyszczonych ścieków komunalnych ^{25),26), 27), 28)}	<input type="checkbox"/>	Brak danych
82	Zrzuty oczyszczonych ścieków przemysłowych ^{25), 26), 27), 28)}	<input type="checkbox"/>	Brak danych
83	Zrzuty ścieków z oczyszczalni przydomowych ^{1),26), 27), 28)}	<input type="checkbox"/>	Brak danych
84	Nielegalne zrzuty zanieczyszczeń ^{25), 28)}	<input type="checkbox"/>	Brak danych
85	Zrzuty wód pochłoniczych ^{25), 26), 27), 28)}	<input type="checkbox"/>	Brak danych
86	Zrzuty oczyszczonych wód opadowych lub roztopowych z systemu kanalizacji ^{25),26), 27), 28)}	<input type="checkbox"/>	Brak danych
87	Zrzuty nieoczyszczonych wód deszczowych ^{26), 28)}	<input checked="" type="checkbox"/>	Wody opadowe odprowadzane w sposób nieorganizowany pośrednio i bezpośrednio przez rzekę Miedwinkę oddaloną o 1150 m oraz miejscowości leżące nad brzegiem jeziora Miedwie
88	Zrzuty ścieków z odwodnienia	<input type="checkbox"/>	Brak danych

	zakładów górniczych ^{25),26), 27), 28)}		
89	Odprowadzanie wód z urządzeń melioracyjnych odwadniających pola nawożone gnojówką lub gnojowicą ^{26), 28)}	<input type="checkbox"/>	Brak danych
90	Zrzuty ze stawów hodowlanych ^{26), 27), 28)}	<input type="checkbox"/>	Brak danych
91	Zrzuty zanieczyszczeń z jednostek pływających ²⁹⁾	<input type="checkbox"/>	Brak danych
92	Inne ^{25), 26)}	■	Zanieczyszczenia pochodzące z cieków zasilających jezioro Miedwie. Program działań mających na celu zmniejszenie zanieczyszczenia wód azotanami pochodzącymi ze źródeł rolniczych oraz zapobieganie dalszemu zanieczyszczeniu – Rozp. Rady Ministrów (Dz. U. poz. 244)
II	Użytkowanie zlewni wokół kąpieliska^{24), 30)}		
93	Zabudowa miejska ¹⁾	■	Zabudowa miejska luźna
94	Tereny przemysłowe, handlowe i komunikacyjne ¹⁾	<input type="checkbox"/>	
95	Kopalnie, wyrobiska i budowy ¹⁾	<input type="checkbox"/>	
96	Miejskie tereny zielone i wypoczynkowe ¹⁾	<input type="checkbox"/>	
97	Grunty orne ¹⁾	■	Grunty orne poza zasięgiem urządzeń nawadniających. Grunty orne stale nawadniane
98	Uprawy trwałe ¹⁾	<input type="checkbox"/>	
99	Łąki i pastwiska ¹⁾	<input type="checkbox"/>	
100	Obszary upraw mieszanych ¹⁾	■	Tereny zajęte głównie przez rolnictwo z dużym udziałem roślinności naturalnej
101	Lasy ¹⁾	■	Lasy liściaste, Lasy mieszane
102	Zespoły roślinności drzewiastej i krzewiastej ¹⁾	<input type="checkbox"/>	
103	Tereny otwarte, pozbawione roślinności lub z rzadkim pokryciem roślinnym ¹⁾	<input type="checkbox"/>	
104	Inne ¹⁾	■	Cieki
III	Formy wypoczynku na terenie kąpieliska i w jego otoczeniu, w odległości do 500 m²⁴⁾		
105	Kąpiel ¹⁾	■	Plaża położona na szerokości 100 m i długości nie większej niż 120m w kierunku otwartego akwenu
106	Sporty wodne (kajaki, łodzie żaglowe, motorówki) ¹⁾	■	Poza terenem kąpieliska, bez napędu motorowodnego
107	Wędkarstwo ¹⁾	<input type="checkbox"/>	
108	Inne ¹⁾	■	Poza terenem kąpieliska
IV	Wyposażenie techniczne kąpieliska oraz dbałość o jego czystość		
109	Toalety ^{1), 8)}	■ tak	
110		<input type="checkbox"/> nie	
111	Natryski ^{1), 8)}	<input type="checkbox"/> tak	

112		<input checked="" type="checkbox"/> nie
113	Kosze na śmieci ^{1), 8)}	<input checked="" type="checkbox"/> tak
114		<input type="checkbox"/> nie
115	Ogrodzenie plaży kąpieliska ^{1), 8)}	<input checked="" type="checkbox"/> tak
116		<input type="checkbox"/> nie
117	Sprzątanie plaży kąpieliska ^{1), 8)}	<input type="checkbox"/> tak
118		częstotliwość: 1 razy/dobę ³¹⁾
119		<input type="checkbox"/> nie
120	Zakaz wprowadzania zwierząt na teren kąpieliska i plażę kąpieliska ^{1), 8)}	<input checked="" type="checkbox"/> tak
121		<input type="checkbox"/> nie
V	Inne informacje	
122	Kąpielisko zlokalizowane na obszarze objętym formą ochrony przyrody ^{1), 8), 32)}	<input checked="" type="checkbox"/> tak
123		opis formy ochrony przyrody ³³⁾ : - Jezioro Miedwie i okolice, kod (PLB320005) - Dolina Płoni i Jezioro Miedwie, kod (PLH320006)
124		<input type="checkbox"/> nie
125	Kąpielisko zlokalizowane w odległości mniejszej niż 1000 m od wodopoju dla zwierząt ^{1), 8)}	<input type="checkbox"/> tak
126		odległość od wodopoju ³⁴⁾ : m
127		<input checked="" type="checkbox"/> nie
128	Zanieczyszczenie osadów dennych ^{8), 13), 14), 35), 36)}	<input checked="" type="checkbox"/> metale ciężkie
129		<input checked="" type="checkbox"/> substancje priorytetowe
130		<input type="checkbox"/> brak zanieczyszczenia
131		<input type="checkbox"/> brak danych
E. Możliwość rozmnożenia się sinic		
132	Zakwity sinic zaobserwowane w okresie ostatnich 4 lat ^{2), 8), 37)}	<input type="checkbox"/> nie stwierdzono
133		<input type="checkbox"/> zjawisko wystąpiło tylko w 1 roku
134		<input checked="" type="checkbox"/> zjawisko wystąpiło w 2 lub 3 latach
135		<input type="checkbox"/> zjawisko występowało w każdym roku z ostatnich 4 lat
136	Ryzyko rozmnożenia się sinic w przyszłości ^{2), 8), 13), 14)}	<input type="checkbox"/> brak ³⁸⁾
137		<input checked="" type="checkbox"/> małe ³⁹⁾
138		<input type="checkbox"/> średnie ⁴⁰⁾
139		<input type="checkbox"/> duże ⁴¹⁾
F. Możliwość rozmnożenia się makroglonów lub fitoplanktonu		
I	Makroglony⁴²⁾	
140	Morszczyzn pęcherzykowaty (<i>Fucus vesiculosus</i>) ^{13), 14), 43)}	Nie dotyczy
141	Zielenice z rodzaju <i>Ulva</i> ^{13), 14), 43)}	Nie dotyczy
142	Inne taksony makroglonów niż wymienione w polach: 140 i 141 ^{13), 14), 43)}	Nie dotyczy
II	Fitoplankton⁴⁴⁾	
143	Ryzyko rozmnożenia się fitoplanktonu ^{8), 13), 14)}	<input type="checkbox"/> brak ⁴⁵⁾
144		<input checked="" type="checkbox"/> małe ⁴⁶⁾
145		<input type="checkbox"/> średnie ⁴⁷⁾
146		<input type="checkbox"/> duże ⁴⁸⁾
G. Informacja w przypadku, gdy istnieje ryzyko krótkotrwałych zanieczyszczeń w okresie, dla którego		

sporządzono profil wody w kąpielisku⁴⁹⁾		
147	Rodzaj spodziewanych krótkotrwałych zanieczyszczeń ^{2), 5), 25), 29)}	Zanieczyszczenia bakteriologiczne i fizykochemiczne.
148	Częstotliwość spodziewanych krótkotrwałych zanieczyszczeń ^{2), 5), 25), 29)}	Brak danych
149	Czas trwania spodziewanych krótkotrwałych zanieczyszczeń ^{2), 5), 25), 29)}	Brak danych
150	Przyczyna spodziewanych krótkotrwałych zanieczyszczeń ^{2), 5), 25), 29)}	Brak danych
151	Działania podejmowane w związku ze spodziewanymi krótkotrwałymi zanieczyszczeniami ¹⁾	Monitoring i badania jakości wody w kąpielisku
152	Działania, jakie zostaną podjęte w przypadku wystąpienia spodziewanych krótkotrwałych zanieczyszczeń ¹⁾	Zamknięcie kąpieliska, zamieszczenie na tablicy informacyjnej zakaz kąpiei, ponowne zlecenie przeprowadzenia badań wody
153	Właściwe organy i osoby wskazane do kontaktu na wypadek wystąpienia krótkotrwałych zanieczyszczeń ^{1), 50)}	Gmina Kobylanka Wójt Gminy tel.: 91 578 85 21 e-mail: ugk@kobylanka.pl Państwowy Powiatowy Inspektor Sanitarny w Stargardzie tel. alarmowy 694 439 839 tel. 91 561 26 10 e-mail: psse.stargard@sanepid.gov.pl
H. Opis cech fizycznych, hydrologicznych i geograficznych innych wód powierzchniowych znajdujących się w zlewni wód, na których jest zlokalizowane kąpielisko, za pośrednictwem których jest możliwy dopływ zanieczyszczeń do wody w kąpielisku		
I⁵¹⁾		
154	Nazwa ciek, jeziora lub innego zbiornika wodnego, lub akwenu wód przejściowych lub przybrzeżnych ¹⁾	Płonia
155	Nazwa jednolitej części wód powierzchniowych ^{5), 52)}	Płonia od jez. Płoń do jez. Żelewko
156	Kod jednolitej części wód powierzchniowych ⁵⁾	RW6000181974329119
157	Wysokość nad poziomem morza ^{5), 8), 53)}	<input checked="" type="checkbox"/> < 200 m
158		<input type="checkbox"/> 200–800 m
159		<input type="checkbox"/> > 800 m
160	Powierzchnia zlewni ^{5), 8), 54)}	<input type="checkbox"/> < 10 km ²
161		<input type="checkbox"/> 10 km ² lub więcej, ale mniej niż 100 km ²
162		<input checked="" type="checkbox"/> 100 km ² lub więcej, ale mniej niż 1000 km ²
163		<input type="checkbox"/> 1000 km ² lub więcej, ale mniej niż 10 000 km ²
164		<input type="checkbox"/> ≥ 10 000 km ²
165	Typ ciek lub jeziora ^{5), 17), 55), 56)}	kod typu:
166		nazwa typu:
167	Średni przepływ z ostatnich 4 lat ^{18), 57)}	Średni niski przepływ z wielolecia (SNQ) m ³ /s
168		Średnia z przepływów średnich rocznych z wielolecia (SSQ) m ³ /s
169		Średni wysoki przepływ z wielolecia (SWQ)

	 m ³ /s
170	Współczynnik nieregularności przepływów SSQ/SWQ ^{18), 57)}	

Objaśnienia:

- 1) Dane własne organizatora kąpieliska oraz wyniki dokonanych przez niego obserwacji.
- 2) Dane pochodzące od państwowego powiatowego inspektora sanitarnego lub od państwowego granicznego inspektora sanitarnego.
- 3) Wypełnia się tylko w przypadku, gdy przed aktualizacją został sporządzony profil wody w kąpielisku poprzedzający bieżącą aktualizację.
- 4) Pole 19 wypełnia się tylko w przypadku kąpieliska zlokalizowanego na wodach przejściowych lub przybrzeżnych.
- 5) Dane pochodzące od dyrektora regionalnego zarządu gospodarki wodnej Wód Polskich lub właściciela wód niebędących własnością Skarbu Państwa.
- 6) Zaznacza się właściwe; w przypadku zaznaczenia pola 20, 21 lub 22 przechodzi się do pola 24; jeżeli zaznaczono pole 23, przechodzi się do pola 25.
- 7) Jeżeli kąpielisko nie znajduje się w wyznaczonej jednolitej części wód powierzchniowych, pola 26-31 pozostawia się puste i przechodzi się do pola 32.
- 8) Zaznacza się właściwe pole.
- 9) Podaje się kilometrów początku kąpieliska; w przypadku gdy kąpielisko nie jest zlokalizowane na cieku, pole 30 pozostawia się puste i przechodzi się do pola 32.
- 10) Zaznacza się właściwe; jeżeli kąpielisko nie jest zlokalizowane na cieku, pole 31 pozostawia się puste i przechodzi się do pola 32.
- 11) Podaje się współrzędne punktów granicznych znajdujących się na początku i końcu kąpieliska na linii brzegowej oraz współrzędne punktów granicznych znajdujących się na obszarze wód, na których jest zlokalizowane kąpielisko.
- 12) W układzie współrzędnych płaskich prostokątnych, na obowiązującym podkładzie map topograficznych lub ortofotomap z państwowego zasobu geodezyjnego i kartograficznego lub na podstawie odczytów z systemu nawigacji satelitarnej, zgodnie z przepisami wydanymi na podstawie art. 3 ust. 5 ustawy z dnia 17 maja 1989 r. - Prawo geodezyjne i kartograficzne (Dz. U. z 2019 r. poz. 725, z późn. zm.).
- 13) Dane pochodzące od Głównego Inspektora Ochrony Środowiska.
- 14) Podaje się, jeżeli wypełniono pole 26.
- 15) Jeżeli kąpielisko nie jest zlokalizowane na cieku innym niż zbiornik zaporowy, przechodzi się do punktu II w części C.
- 16) Dotyczy wód kąpieliska.
- 17) Typy wód powierzchniowych, z podziałem na kategorie tych wód, są określone w przepisach wydanych na podstawie art. 53 ust. 4 ustawy z dnia 20 lipca 2017 r. - Prawo wodne (Dz. U. z 2018 r. poz. 2268, z późn. zm.).
- 18) Dane pochodzące z Instytutu Meteorologii i Gospodarki Wodnej - Państwowego Instytutu Badawczego.
- 19) Jeżeli kąpielisko nie jest zlokalizowane na jeziorze lub innym zbiorniku wodnym, przechodzi się do punktu III w części C.
- 20) Dno muliste, piaszczyste lub kamieniste.
- 21) Jeżeli kąpielisko nie jest zlokalizowane na zbiorniku zaporowym, przechodzi się do punktu IV w części C.
- 22) Wypełnia się, jeżeli zaznaczono pole 22.
- 23) Wypełnia się, jeżeli zaznaczono pole 23.
- 24) Zaznacza się właściwe pole.
- 25) Dane pochodzące od wojewódzkiego inspektora ochrony środowiska.
- 26) Dane pochodzące od dyrektora zarządu zlewni Wód Polskich lub dyrektora regionalnego zarządu gospodarki wodnej Wód Polskich.
- 27) Wypełnia się na podstawie pozwoleń wodnoprawnych.
- 28) Podaje się odległość zrzutu od kąpieliska, z dokładnością do 50 m.
- 29) Dane pochodzące od dyrektora urzędu morskiego.
- 30) Opis zgodnie z klasami pokrycia terenu lub użytkowania ziemi wyróżnionymi w bazie CORINE Land Cover (CLC), na poziomie 3.
- 31) Wypełnia się, jeżeli zaznaczono pole 117.
- 32) W rozumieniu ustawy z dnia 16 kwietnia 2004 r. o ochronie przyrody (Dz. U. z 2018 r. poz. 1614, z późn. zm.).
- 33) Wypełnia się, jeżeli zaznaczono pole 122, podając w szczególności nazwę obszaru objętego formą ochrony przyrody (np.: nazwę parku narodowego, nazwę obszaru Natura 2000).

- 34) Wypełnia się, jeżeli zaznaczono pole 125.
- 35) Na podstawie najbardziej aktualnych danych z ostatnich 4 lat poprzedzających rok, w którym jest sporządzany profil wody w kąpielisku.
- 36) Wykaz substancji priorytetowych jest określony w przepisach wydanych na podstawie art. 114 ustawy z dnia 20 lipca 2017 r. - Prawo wodne.
- 37) Opis na podstawie obserwacji na miejscu.
- 38) Zaznacza się, jeżeli zaznaczono pole 132, a wyniki monitoringu będącego podstawą do klasyfikacji, o której mowa w polu 37, nie wskazały na przekroczenie przez wskaźniki charakteryzujące warunki biogenne oraz przez - w zależności od kategorii wód - fitoplankton lub chlorofil a wartości granicznych określonych dla I klasy stanu ekologicznego lub potencjału ekologicznego jednolitych części wód powierzchniowych w przepisach wydanych na podstawie art. 53 ust. 4 ustawy z dnia 20 lipca 2017 r. - Prawo wodne, w przypadku gdy klasyfikacja, o której mowa w polu 37, została wykonana za 2019 r. lub lata późniejsze, lub w przepisach wydanych na podstawie art. 38a ust. 3 ustawy z dnia 18 lipca 2001 r. - Prawo wodne (Dz. U. z 2017 r. poz. 1121), w przypadku gdy klasyfikacja, o której mowa w polu 37, została wykonana za 2018 r. lub lata wcześniejsze.
- 39) Zaznacza się, jeżeli zaznaczono:
- 1) pole 133, a wyniki monitoringu będącego podstawą do klasyfikacji, o której mowa w polu 37, nie wskazały na przekroczenie przez wskaźniki charakteryzujące warunki biogenne oraz przez - w zależności od kategorii wód - fitoplankton lub chlorofil a wartości granicznych określonych dla I klasy stanu ekologicznego lub potencjału ekologicznego jednolitych części wód powierzchniowych w przepisach wydanych na podstawie art. 53 ust. 4 ustawy z dnia 20 lipca 2017 r. - Prawo wodne, w przypadku gdy klasyfikacja, o której mowa w polu 37, została wykonana za 2019 r. lub lata późniejsze, lub w przepisach wydanych na podstawie art. 38a ust. 3 ustawy z dnia 18 lipca 2001 r. - Prawo wodne, w przypadku gdy klasyfikacja, o której mowa w polu 37, została wykonana za 2018 r. lub lata wcześniejsze, lub
 - 2) pole 132, a wyniki monitoringu będącego podstawą do klasyfikacji, o której mowa w polu 37, nie wskazały na przekroczenie przez wskaźniki charakteryzujące warunki biogenne oraz przez - w zależności od kategorii wód - fitoplankton lub chlorofil a wartości granicznych określonych dla II klasy stanu ekologicznego lub potencjału ekologicznego jednolitych części wód powierzchniowych w przepisach wydanych na podstawie art. 53 ust. 4 ustawy z dnia 20 lipca 2017 r. - Prawo wodne, w przypadku gdy klasyfikacja, o której mowa w polu 37, została wykonana za 2019 r. lub lata późniejsze, lub w przepisach wydanych na podstawie art. 38a ust. 3 ustawy z dnia 18 lipca 2001 r. - Prawo wodne, w przypadku gdy klasyfikacja, o której mowa w polu 37, została wykonana za 2018 r. lub lata wcześniejsze.
- 40) Zaznacza się, jeżeli zaznaczono:
- 1) pole 133, a wyniki monitoringu będącego podstawą do klasyfikacji, o której mowa w polu 37, wskazały na przekroczenie przez wskaźniki charakteryzujące warunki biogenne oraz przez - w zależności od kategorii wód - fitoplankton lub chlorofil a wartości granicznych określonych dla II klasy stanu ekologicznego lub potencjału ekologicznego jednolitych części wód powierzchniowych w przepisach wydanych na podstawie art. 53 ust. 4 ustawy z dnia 20 lipca 2017 r. - Prawo wodne, w przypadku gdy klasyfikacja, o której mowa w polu 37, została wykonana za 2019 r. lub lata późniejsze, lub w przepisach wydanych na podstawie art. 38a ust. 3 ustawy z dnia 18 lipca 2001 r. - Prawo wodne, w przypadku gdy klasyfikacja, o której mowa w polu 37, została wykonana za 2018 r. lub lata wcześniejsze, lub
 - 2) pole 134.
- 41) Zaznacza się, jeżeli zaznaczono pole 135.
- 42) Dotyczy tylko kąpielisk zlokalizowanych na wodach przejściowych i przybrzeżnych.
- 43) Podaje się, czy stwierdzono występowanie makroglonów, oraz ocenia się ich niekorzystny wpływ na jakość wody w kąpielisku.
- 44) Dotyczy tylko kąpielisk zlokalizowanych na wodach przejściowych i przybrzeżnych, jeziorach, zbiornikach zaporowych oraz ciekach typów:
- 1) 19, 20, 24, 25 (o powierzchni zlewni ≥ 5000 km² w przypadku tych czterech typów) i 21 - według typologii obowiązującej do dnia wejścia w życie aktualizacji planów gospodarowania wodami na obszarach dorzeczy, o których mowa w art. 321 ustawy z dnia 20 lipca 2017 r. - Prawo wodne, lecz nie później niż do dnia 22 grudnia 2021 r.;
 - 2) RzN, Rz_org (o powierzchni zlewni ≥ 5000 km² w przypadku tych dwóch typów), RwN, R_poj i Rl_poj - według typologii obowiązującej od dnia wejścia w życie aktualizacji planów gospodarowania wodami na

obszarach dorzeczy, o których mowa w art. 321 ustawy z dnia 20 lipca 2017 r. - Prawo wodne, lecz nie później niż od dnia 22 grudnia 2021 r.

- 45)Zaznacza się, jeżeli wyniki monitoringu będącego podstawą do klasyfikacji, o której mowa w polu 37, nie wskazały na przekroczenie przez przezroczystość, wskaźniki charakteryzujące warunki tlenowe i zanieczyszczenia organiczne, wskaźniki charakteryzujące warunki biogenne oraz - w zależności od kategorii wód - fitoplankton lub chlorofil a wartości granicznych określonych dla I klasy stanu ekologicznego lub potencjału ekologicznego jednolitych części wód powierzchniowych w przepisach wydanych na podstawie art. 53 ust. 4 ustawy z dnia 20 lipca 2017 r. - Prawo wodne, w przypadku gdy klasyfikacja, o której mowa w polu 37, została wykonana za 2019 r. lub lata późniejsze, lub w przepisach wydanych na podstawie art. 38a ust. 3 ustawy z dnia 18 lipca 2001 r. - Prawo wodne, w przypadku gdy klasyfikacja, o której mowa w polu 37, została wykonana za 2018 r. lub lata wcześniejsze.
- 46)Zaznacza się, jeżeli wyniki monitoringu będącego podstawą do klasyfikacji, o której mowa w polu 37, nie wskazały na przekroczenie przez przezroczystość, wskaźniki charakteryzujące warunki tlenowe i zanieczyszczenia organiczne, wskaźniki charakteryzujące warunki biogenne oraz - w zależności od kategorii wód - fitoplankton lub chlorofil a wartości granicznych określonych dla II klasy stanu ekologicznego lub potencjału ekologicznego jednolitych części wód powierzchniowych w przepisach wydanych na podstawie art. 53 ust. 4 ustawy z dnia 20 lipca 2017 r. - Prawo wodne, w przypadku gdy klasyfikacja, o której mowa w polu 37, została wykonana za 2019 r. lub lata późniejsze, lub w przepisach wydanych na podstawie art. 38a ust. 3 ustawy z dnia 18 lipca 2001 r. - Prawo wodne, w przypadku gdy klasyfikacja, o której mowa w polu 37, została wykonana za 2018 r. lub lata wcześniejsze.
- 47)Zaznacza się, jeżeli wyniki monitoringu będącego podstawą do klasyfikacji, o której mowa w polu 37, nie wskazały na przekroczenie przez - w zależności od kategorii wód - fitoplankton lub chlorofil a wartości granicznych określonych dla III klasy stanu ekologicznego lub potencjału ekologicznego jednolitych części wód powierzchniowych w przepisach wydanych na podstawie art. 53 ust. 4 ustawy z dnia 20 lipca 2017 r. – Prawo wodne, w przypadku gdy klasyfikacja, o której mowa w polu 37, została wykonana za 2019 r. lub lata późniejsze, lub w przepisach wydanych na podstawie art. 38a ust. 3 ustawy z dnia 18 lipca 2001 r. – Prawo wodne, w przypadku gdy klasyfikacja, o której mowa w polu 37, została wykonana za 2018 r. lub lata wcześniejsze.
- 48)Zaznacza się, jeżeli wyniki monitoringu będącego podstawą do klasyfikacji, o której mowa w polu 37, wskazały na przekroczenie przez - w zależności od kategorii wód - fitoplankton lub chlorofil a wartości granicznych określonych dla III klasy stanu ekologicznego lub potencjału ekologicznego jednolitych części wód powierzchniowych w przepisach wydanych na podstawie art. 53 ust. 4 ustawy z dnia 20 lipca 2017 r. – Prawo wodne, w przypadku gdy klasyfikacja, o której mowa w polu 37, została wykonana za 2019 r. lub lata późniejsze, lub w przepisach wydanych na podstawie art. 38a ust. 3 ustawy z dnia 18 lipca 2001 r. – Prawo wodne, w przypadku gdy klasyfikacja, o której mowa w polu 37, została wykonana za 2018 r. lub lata wcześniejsze.
- 49)Pojęcie „krótkotrwałe zanieczyszczenia” odnosi się tylko do skażeń mikrobiologicznych (enterokoki, Escherichia coli), których przyczyny można jednoznacznie ustalić i co do których nie przewiduje się, że będą miały niekorzystny wpływ na jakość wody w kąpielisku przez okres dłuższy niż 72 godziny od stwierdzenia ich wystąpienia, oraz dla których są ustalone procedury prognozowania i działań w przypadku ich wystąpienia.
- 50)Podaje się imię i nazwisko osoby, nazwę instytucji, adres, numer telefonu, numer faksu (jeżeli posiada) oraz adres poczty elektronicznej .
- 51)W razie konieczności powiela się pola punktu I, tworząc w ten sposób kolejne punkty części H. Numery kolejnych punktów zapisuje się cyframi rzymskimi, poczynając od II, numery kolejnych pól – cyframi arabskimi, poczynając od 171.
- 52)Jeżeli akwen nie stanowi wyznaczonej jednolitej części wód powierzchniowych, pola 155 i 156 pozostawia się puste i przechodzi się do pola 157.
- 53)Wypełnia się tylko w przypadku cieków, jezior lub innych zbiorników wodnych oraz zbiorników zaporowych.
- 54)Wypełnia się tylko w przypadku cieków i zbiorników zaporowych.
- 55)1 Podaje się, jeżeli wypełniono pola 155 i 156.
- 56)Wypełnia się tylko w przypadku cieków i jezior.
- 57)Wypełnia się tylko w przypadku cieków

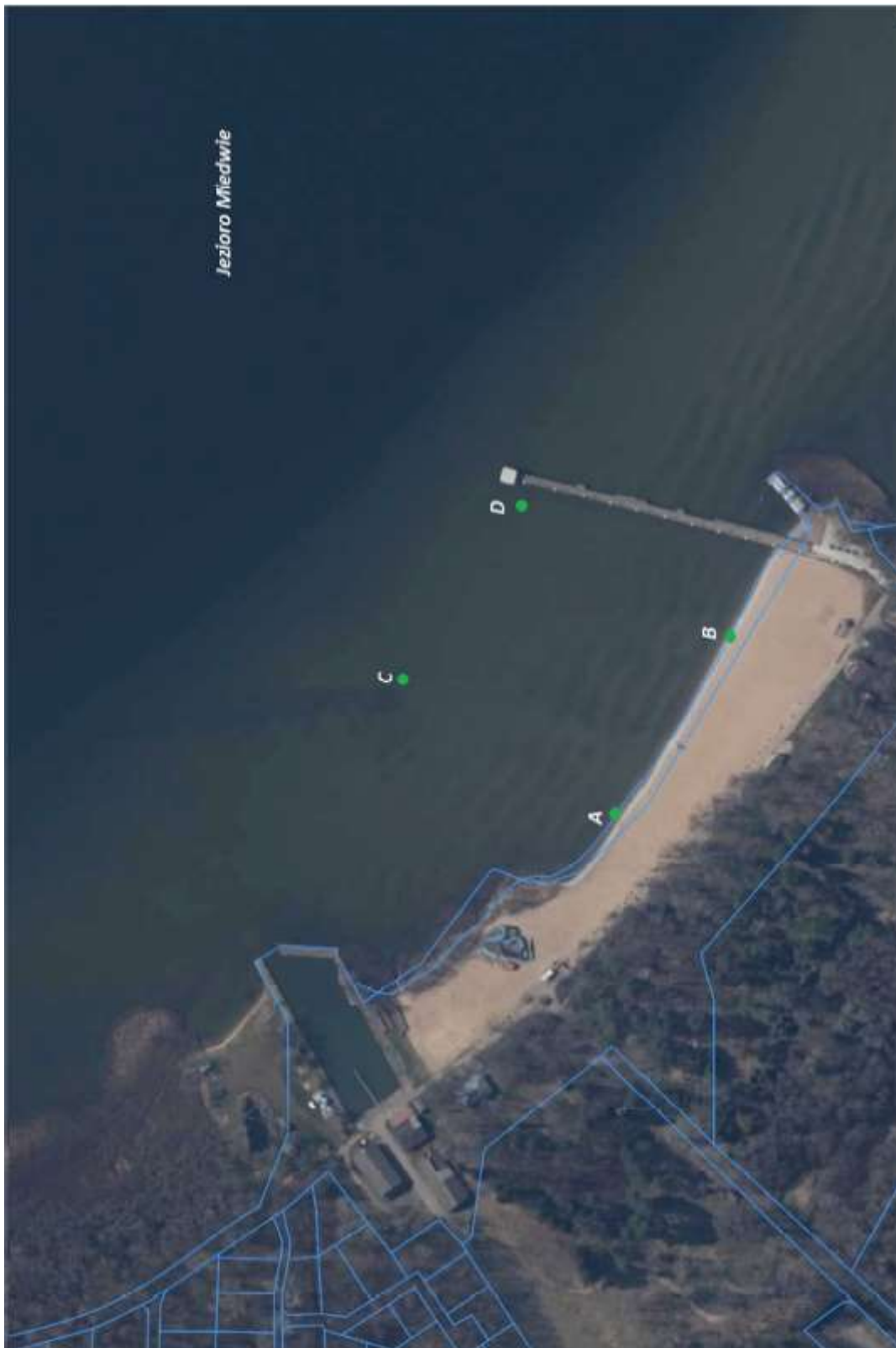

Kąpielisko śródlądowe w Zieleniewie nad jeziorem Miedwie

1:2000

Współrzędne geograficzne kąpieliska:

Od strony brzegu: A - X 5912880, Y 5495059 B – X 5913031, Y 5495035

Od strony wody: C – X 5912880, Y 5495059 D – X 5912926, Y 5494972