

Rewal, listopad 2023 r.

Profil wody dla kąpieliska *Rewal*

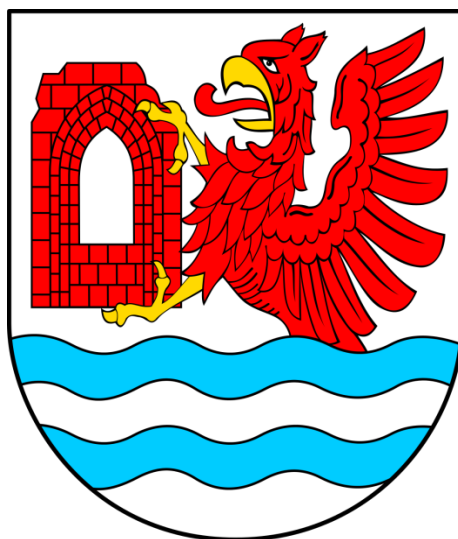

Urząd Gminy Rewal
ul. Mickiewicza 19
72-340 Rewal

Sporządziła: Magdalena Bereznicka

TABELA
SZCZEGÓŁOWE INFORMACJE ZAWARTE W PROFILU WODY W KĄPIELISKU

A. Informacje podstawowe		
I	Dane ogólne o kąpielisku	
1	Nazwa kąpieliska ¹⁾	Kąpielisko Rewal
2	Adres kąpieliska ¹⁾	Rewal, wzdłuż ul. Sikorskiego, pomiędzy zejściami: przy pl. Wieloryba oraz przy ul. Warszawskiej
3	Województwo ¹⁾	Zachodniopomorskie
4	Numer jednostki terytorialnej Systemu Kodowania Jednostek Terytorialnych i Statystycznych (KTS) - poziom 6, w której jest zlokalizowane kąpielisko ¹⁾	320507 2
5	Nazwa gminy, w której jest zlokalizowane kąpielisko ¹⁾	Gmina Rewal
6	Nazwa powiatu, w którym jest zlokalizowane kąpielisko ¹⁾	Powiat Gryficki
7	Krajowy kod kąpieliska ²⁾	3205PKAP0004
8	Identyfikator kąpieliska Numid ²⁾	PL42208011320000013
II	Informacje o profilu wody w kąpielisku	
9	Data sporządzenia profilu wody w kąpielisku (zakończenia prac nad tym profilem) ¹⁾	24.11.2023 r.
10	Data sporządzenia poprzedniego profilu wody w kąpielisku ^{1),3)}	22.12.2022 r.
11	Data następnej aktualizacji profilu wody w kąpielisku ¹⁾	31.12.2024 r.
12	Powód aktualizacji profilu wody w kąpielisku ^{1),3)}	Utrzymanie kąpieliska Rewal o długości 400 m z czterema wieżami ratowniczymi
13	Imię i nazwisko osoby sporządzającej profil wody w kąpielisku ¹⁾	Magdalena Bereźnicka
III	Właściwy organ	
14	Imię i nazwisko albo nazwa, adres, numer telefonu, numer faksu (jeżeli posiada" oraz adres poczty elektronicznej organizatora kąpieliska ¹⁾	Urząd Gminy Rewal ul. Mickiewicza 19, 72-344 Rewal tel. 91 38-49-011, fax. 91 39-49-029 e-mail: ug@rewal.pl
15	Nazwa właściwego terytorialnie organu samorządu terytorialnego, który umieścił kąpielisko w wykazie, o którym mowa w art. 37 ustawy z dnia 20 lipca 2017 r. - Prawo wodne ¹⁾	Urząd Gminy Rewal ul. Mickiewicza 19, 72-344 Rewal tel. 91 39-49-011, fax. 91 39-49-029 e-mail: ug@rewal.pl
16	Nazwa właściwego regionalnego zarządu gospodarki wodnej Wód Polskich ¹⁾	Regionalny Zarząd Gospodarki Wodnej w Szczecinie ul. Tama Pomorzańska 13A, 70-030 Szczecin http://szczecin.wody.gov.pl/
17	Nazwa właściwego wojewódzkiego inspektoratu ochrony środowiska ¹⁾	Wojewódzki Inspektorat Ochrony Środowiska w Szczecinie ul. Wały Chrobrego 4, 70-502 Szczecin tel. 91 44-05-820

18	Nazwa właściwego państwowego powiatowego inspektora sanitarnego lub państwowego granicznego inspektora sanitarnego ¹⁾	Państwowy Powiatowy Inspektor Sanitarny w Gryficach, ul. Nowy Świat 6, 72-300 Gryfice tel./fax 91 38-78-319, 91 38-78-320
19	Nazwa właściwego urzędu morskiego ^{1), 4)}	Urząd Morski w Szczecinie, Pl. Batorego 4, 70-207 Szczecin tel. 91 44-03-469, 91 44-03-462 http://sum.gov.pl/
IV	Informacje dotyczące lokalizacji kąpieliska	
20	Kategoria wód powierzchniowych, na których jest zlokalizowane kąpielisko ^{5), 6)}	<input type="checkbox"/> ciek (w tym zbiornik zaporowy)
21		<input type="checkbox"/> jezioro lub inny zbiornik wodny (np.: staw, glinianka, wyrobisko poźwirowe)
22		<input type="checkbox"/> wody przejściowe
23		<input checked="" type="checkbox"/> wody przybrzeżne
24	Nazwa ciek, jeziora lub innego zbiornika wodnego, lub akwenu wód przejściowych ⁵⁾	Morze Bałtyckie
25	Identyfikator hydrograficzny ⁵⁾	brak
26	Nazwa jednolitej części wód powierzchniowych, w której jest zlokalizowane kąpielisko ^{5), 7)}	Wody Przybrzeżne Zatoki Pomorskiej
27	Kod jednolitej części wód powierzchniowych, w której jest zlokalizowane kąpielisko ⁵⁾	CW60001WB4
28	Kąpielisko jest zlokalizowane w silnie zmienionej jednolitej części wód powierzchniowych ^{5), 8)}	<input type="checkbox"/> tak <input checked="" type="checkbox"/> nie
29	Kąpielisko jest zlokalizowane w sztucznej jednolitej części wód powierzchniowych ^{5), 8)}	<input type="checkbox"/> tak <input checked="" type="checkbox"/> nie
30	Lokalizacja kąpieliska - kilometrów ciek ^{1), 5), 9)}	Rewal, wzdłuż ul. Sikorskiego, pomiędzy zejściami: przy Pl. Wieloryba oraz przy ul. Warszawskiej
31	Lokalizacja kąpieliska - brzeg ciek ^{1), 10)}	<input type="checkbox"/> prawy brzeg <input type="checkbox"/> lewy brzeg
32	Lokalizacja kąpieliska - długość plaży wzdłuż linii brzegowej ¹⁾	400 m
33	Lokalizacja kąpieliska - współrzędne geograficzne granic kąpieliska w formacie dziesiętnym ^{1), 11), 12)}	Współrzędne punktów granicznych kąpieliska wzdłuż linii brzegowej X = 5994728.71; Y = 5500843.15 X = 5994893.56; Y = 5501207.61 Współrzędne punktów na wodzie X = 5994774.26; Y = 5500822.53 X = 5994939.11; Y = 5501187.01
B. Ocena i klasyfikacja jakości wody w kąpielisku		
34	Sezonowa ocena jakości wody w kąpielisku, po ostatnim sezonie kąpielowym ²⁾	data wykonania oceny (dd/mm/rrrr): 03/10/2022 wynik oceny: woda przydatna do kąpiel
35	Wyniki 4 ostatnich klasyfikacji jakości wody w kąpielisku (dotyczy kąpielisk istniejących 4 lata i dłużej; dla kąpielisk istniejących krócej niż 4 lata podaje się wyniki wszystkich dokonanych klasyfikacji) ²⁾	klasyfikacja za lata: 2019 – 2022 r. wynik klasyfikacji: doskonała klasyfikacja za lata: 2018 – 2021 r. wynik klasyfikacji: dobra

		klasyfikacja za lata: 2017 – 2020 r. wynik klasyfikacji: dostateczna klasyfikacja za lata: 2016 – 2019 r. wynik klasyfikacji: dostateczna
36	Lokalizacja punktu, w którym uzyskano dane do klasyfikacji, o której mowa w polu 35 (współrzędne geograficzne w formacie dziesiętnym) ^{2), 12)}	Uzgodniono z Państwowym Inspektorem Sanitarnym w Gryficach X = 5991037.94; Y = 5503449.46
37	Wynik ostatniej klasyfikacji stanu ekologicznego lub potencjału ekologicznego jednolitej części wód powierzchniowych, w której jest zlokalizowane kąpielisko ^{13), 14)}	rok wykonania klasyfikacji: rok/lata przeprowadzenia badań monitoringowych będących źródłem danych do klasyfikacji: stan ekologiczny/potencjał ekologiczny jednolitej części wód: brak danych
38	Wynik ostatniej klasyfikacji stanu chemicznego jednolitej części wód powierzchniowych, w której jest zlokalizowane kąpielisko ^{13), 14)}	rok wykonania klasyfikacji: rok/lata przeprowadzenia badań monitoringowych będących źródłem danych do klasyfikacji: stan chemiczny jednolitej części wód: brak danych
39	Wynik ostatniej oceny stanu jednolitej części wód powierzchniowych, w której jest zlokalizowane kąpielisko, na podstawie wyników klasyfikacji, o których mowa w polach 37 i 38 ^{13), 14)}	rok wykonania oceny: stan jednolitej części wód: brak danych
40	Kod reprezentatywnego punktu pomiarowo- kontrolnego, w którym uzyskano dane do klasyfikacji i oceny, o której mowa w polach 37, 38 i 39 ^{13), 14)}	PL02S0104_0448
C. Opis cech fizycznych, hydrologicznych i geograficznych wód, na których jest zlokalizowane kąpielisko		
I	Kąpielisko zlokalizowane na cieku innym niż zbiornik zaporowy¹⁵⁾	
41	Wysokość nad poziomem morza ^{5), 8), 16)}	<input type="checkbox"/> < 200 m
42		<input type="checkbox"/> 200-800 m
43		<input type="checkbox"/> > 800 m
44	Powierzchnia zlewni ciek ^{5), 8)}	<input type="checkbox"/> < 10 km ²
45		<input type="checkbox"/> 10 km ² lub więcej, ale mniej niż 100 km ²
46		<input type="checkbox"/> 100 km ² lub więcej, ale mniej niż 1000 km ²
47		<input type="checkbox"/> 1000 km ² lub więcej, ale mniej niż 10 000 km ²
48		<input type="checkbox"/> ≥ 10 000 km ²
49	Typ ciek ^{5), 14), 17)}	kod typu:
50		nazwa typu:
51		Średni niski przepływ z wielolecia (SNQ) m ³ /s

52	Średni przepływ z ostatnich 4 lat ¹⁸⁾	Średnia z przepływów średnich rocznych z wielolecia (SSQ) m ³ /s	
53		Średni wysoki przepływ z wielolecia (SWQ) m ³ /s	
54	Współczynnik nieregularności przepływów SSQ/SWQ ¹⁸⁾		
II Kąpielisko zlokalizowane na jeziorze lub innym zbiorniku wodnym¹⁹⁾			
55	Wysokość nad poziomem morza ^{5), 8), 16)}	<input type="checkbox"/> < 200 m	
56		<input type="checkbox"/> 200-800 m	
57		<input type="checkbox"/> > 800 m	
58	Powierzchnia jeziora lub innego zbiornika wodnego ⁵⁾	km ²	
59	Typ jeziora ^{5), 14), 17)}	kod typu:	
60		nazwa typu:	
61	Charakterystyka dna kąpieliska ^{1), 20)}		
62	Głębokość jeziora lub innego zbiornika wodnego ⁵⁾	maksymalna: m	
63		średnia: m	
III Kąpielisko zlokalizowane na zbiorniku zaporowym²¹⁾			
64	Wysokość nad poziomem morza ^{5), 8), 16)}	<input type="checkbox"/> < 200 m	
65		<input type="checkbox"/> 200-800 m	
66		<input type="checkbox"/> > 800 m	
67	Powierzchnia zlewni zbiornika ^{5), 8)}	<input type="checkbox"/> < 10 km ²	
68		<input type="checkbox"/> 10 km ² lub więcej, ale mniej niż 100 km ²	
69		<input type="checkbox"/> 100 km ² lub więcej, ale mniej niż 1000 km ²	
70		<input type="checkbox"/> 1000 km ² lub więcej, ale mniej niż 10 000 km ²	
71		<input type="checkbox"/> ≥ 10 000 km ²	
72	Powierzchnia zbiornika przy normalnym poziomie piętrzenia (NPP) ⁵⁾	km ²	
73	Objętość zbiornika przy normalnym poziomie piętrzenia (NPP) ⁵⁾	mln m ³	
74	Głębokość zbiornika przy normalnym poziomie piętrzenia (NPP) ⁵⁾	maksymalna: m	
75		średnia: m	
76	Średnie dobowe zmiany poziomu wody ⁵⁾	m	
IV Kąpielisko zlokalizowane na wodach przejściowych lub przybrzeżnych			
77	Typ wód przejściowych ^{5), 14), 17), 22)}	kod typu:	
78		nazwa typu:	
79	Typ wód przybrzeżnych ^{5), 14), 17), 23)}	kod typu: PbO	
80		nazwa typu: otwarte wybrzeże	
D. Przyczyny zanieczyszczeń, które mogą mieć wpływ na wodę w kąpielisku oraz wywierać niekorzystny wpływ na stan zdrowia kąpielących się			
I Zrzuty zanieczyszczeń²⁴⁾			
81	Zrzuty oczyszczonych ścieków komunalnych ^{25), 26), 27), 28)}	<input type="checkbox"/>	W bezpośrednim sąsiedztwie kąpieliska nie zidentyfikowano punktowych komunalnych zrzutów zanieczyszczeń mogących oddziaływać na jakość wód

			<p>rzecznych i morskich. Ścieki z miejscowości nadmorskich, w tym z Pobierowa oczyszczane są w zmodernizowanej oczyszczalni ścieków w Pobierowie, skąd po oczyszczeniu poprzez rowy melioracyjne, kanał Dreżewski trafiają do jeziora przymorskiego Liwia Łuża, połączonego kanałem z Morzem Bałtyckim.</p> <p>Pozwolenie wodnoprawne WOŚ.II.7322.5.4.2016.MU z dnia 21 kwietnia 2016 r.</p>
82	Zrzuty oczyszczonych ścieków przemysłowych ^{25), 26), 27), 28)}	<input type="checkbox"/>	Nie zarejestrowano
83	Zrzuty ścieków z oczyszczalni przydomowych ^{1), 26), 27), 28)}	<input type="checkbox"/>	W bezpośrednim sąsiedztwie kąpieliska nie zdefiniowano przydomowych oczyszczalni ścieków.
84	Nielegalne zrzuty zanieczyszczeń ^{25), 28)}	<input type="checkbox"/>	Nie zarejestrowano
85	Zrzuty wód pochłódniczych ^{25), 26), 27), 28)}	<input type="checkbox"/>	Nie zarejestrowano
86	Zrzuty oczyszczonych wód opadowych lub roztopowych z systemu kanalizacji ^{25), 26), 27), 28)}	<input type="checkbox"/>	W bezpośrednim sąsiedztwie kąpieliska nie zdefiniowano zrzutów wód opadowych lub roztopowych mogących oddziaływać na jakość wód rzecznych oraz wód morskich. Znaczna część wód opadowych trafia do oczyszczalni ścieków w Pobierowie, ponieważ istniejący system kanalizacyjny nie ma wyodrębnionego systemu wód opadowych. Zdefiniowano zrzuty wód opadowych w odległości do 1 km od kąpieliska.
87	Zrzuty nieoczyszczonych wód deszczowych ^{26), 28)}	<input checked="" type="checkbox"/>	<p>Rodzaj zrzutu: wody opadowe i roztopowe</p> <p>Miejsce zrzutu:</p> <ul style="list-style-type: none"> - ziemia (pola rozsączające), dz. nr 323/3 obr. Rewal-2 - ziemia (studnia chłonna), dz. nr 438/17 obr. Rewal-2
88	Zrzuty ścieków z odwodnienia zakładów górniczych ^{25), 26), 27), 28)}	<input type="checkbox"/>	Brak
89	Odprowadzanie wód z urządzeń melioracyjnych odwadniających pola nawożone gnojówką lub gnojowicą ^{26), 28)}	<input type="checkbox"/>	W bezpośrednim sąsiedztwie kąpieliska nie zidentyfikowano wód z urządzeń melioracyjnych, odwadniających pola nawożone gnojówką lub gnojowicą.
90	Zrzuty ze stawów hodowlanych ^{26), 27), 28)}	<input type="checkbox"/>	Brak
91	Zrzuty zanieczyszczeń z jednostek pływających ²⁹⁾	<input type="checkbox"/>	<p>Potencjalne zagrożenie zanieczyszczenia wód powierzchniowych substancjami ropopochodnymi, śmieciami, ściekami i wodami zęzowymi: okolice portowe – 6000 m</p> <p>Urząd Morski w ostatnich latach nie otrzymał zgłoszenia, jak również nie przeprowadził żadnego postępowania administracyjnego w sprawie wystąpienia zanieczyszczenia.</p>

92	Inne ^{25), 26)}	<input type="checkbox"/>	
II	Użytkowanie zlewni wokół kąpieliska^{24), 30)}		
93	Zabudowa miejska ¹⁾	<input checked="" type="checkbox"/>	Zabudowa miejska - luźna
94	Tereny przemysłowe, handlowe i komunikacyjne ¹⁾	<input type="checkbox"/>	Brak
95	Kopalnie, wyrobiska i budowy ¹⁾	<input type="checkbox"/>	Brak
96	Miejskie tereny zielone i wypoczynkowe ¹⁾	<input type="checkbox"/>	Tereny trawiaste z udziałem roślinności naturalnej
97	Grunty orne ¹⁾	<input type="checkbox"/>	
98	Uprawy trwałe ¹⁾	<input type="checkbox"/>	
99	Łąki i pastwiska ¹⁾	<input type="checkbox"/>	
100	Obszary upraw mieszanych ¹⁾	<input checked="" type="checkbox"/>	Tereny zajęte głównie przez rolnictwo z dużym udziałem roślinności naturalnej
101	Lasy ¹⁾	<input checked="" type="checkbox"/>	Las świeży
102	Zespoły roślinności drzewiastej i krzewiastej ¹⁾	<input checked="" type="checkbox"/>	Lasy i roślinność krzewiasta w stanie zmian, murawy i pastwiska naturalne
103	Tereny otwarte, pozbawione roślinności lub z rzadkim pokryciem roślinnym ¹⁾	<input checked="" type="checkbox"/>	Plaże i wydmy
104	Inne ¹⁾	<input type="checkbox"/>	
III	Formy wypoczynku na terenie kąpieliska i w jego otoczeniu, w odległości do 500 m²⁴⁾		
105	Kąpiel ¹⁾	<input checked="" type="checkbox"/>	Rewal - kąpiel zbiorowa w wyznaczonych miejscach na długości nie większej niż 100 m w kierunku otwartego morza lub izobaty 1,6 m
106	Sporty wodne (kajaki, łodzie żaglowe, motorówki) ¹⁾	<input checked="" type="checkbox"/>	Poza akwenem kąpieliska w odległości min. 100 m od oznakowania boi wyznaczających kąpielisko od strony morza
107	Wędkarstwo ¹⁾	<input checked="" type="checkbox"/>	j/w
108	Inne ¹⁾	<input checked="" type="checkbox"/>	Nurkowanie i snurkowanie (nurkowanie w masce z fajką) z zachowaniem zasad asekuracji
IV	Wyposażenie techniczne kąpieliska oraz dbałość o jego czystość		
109	Toalety ^{1), 8)}	<input checked="" type="checkbox"/>	tak
110		<input type="checkbox"/>	nie
111	Natryski ^{1), 8)}	<input type="checkbox"/>	tak
112		<input checked="" type="checkbox"/>	nie
113	Kosze na śmieci ^{1), 8)}	<input checked="" type="checkbox"/>	tak
114		<input type="checkbox"/>	nie
115	Ogrodzenie plaży kąpieliska ^{1), 8)}	<input checked="" type="checkbox"/>	tak
116		<input type="checkbox"/>	nie
117	Sprzątnięcie plaży kąpieliska ^{1), 8)}	<input checked="" type="checkbox"/>	tak
118			częstotliwość: 2 razy/dobę ³¹⁾
119		<input type="checkbox"/>	nie
120	Zakaz wprowadzania zwierząt na teren kąpieliska i plażę kąpieliska ^{1), 8)}	<input checked="" type="checkbox"/>	tak
121		<input type="checkbox"/>	nie

V		Inne informacje
122		<input checked="" type="checkbox"/> tak
123	Kąpielisko zlokalizowane na obszarze objętym formą ochrony przyrody ^{1), 8), 32)}	opis formy ochrony przyrody ³³⁾ : Obszar specjalnej ochrony ptaków Natura 2000 „Zatoka Pomorska” (PLB990003), Ostoja na Zatoce Pomorskiej (PLH990002)
124		<input type="checkbox"/> nie
125		<input type="checkbox"/> tak
126	Kąpielisko zlokalizowane w odległości mniejszej niż 1000 m od wodopoju dla zwierząt ^{1), 8)}	odległość od wodopoju ³⁴⁾ : m
127		<input checked="" type="checkbox"/> nie
128	Zanieczyszczenie osadów dennych ^{8), 13), 14), 35), 36)}	<input type="checkbox"/> metale ciężkie
129		<input type="checkbox"/> substancje priorytetowe
130		<input type="checkbox"/> brak zanieczyszczenia
131		<input checked="" type="checkbox"/> brak danych
E. Możliwość rozmnożenia się sinic		
132	Zakwity sinic zaobserwowane w okresie ostatnich 4 lat ^{2), 8), 37)}	<input checked="" type="checkbox"/> nie stwierdzono
133		<input type="checkbox"/> zjawisko wystąpiło tylko w 1 roku
134		<input type="checkbox"/> zjawisko wystąpiło w 2 lub 3 latach
135		<input type="checkbox"/> zjawisko występowało w każdym roku z ostatnich 4 lat
136	Ryzyko rozmnożenia się sinic w przyszłości ^{2), 8), 13), 14)}	<input type="checkbox"/> brak ³⁸⁾
137		<input type="checkbox"/> małe ³⁹⁾
138		<input checked="" type="checkbox"/> średnie ⁴⁰⁾
139		<input type="checkbox"/> duże ⁴¹⁾
F. Możliwość rozmnożenia się makroglonów lub fitoplanktonu		
I Makroglony⁴²⁾		
140	Morszczyzn pęcherzykowaty (<i>Fucus vesiculosus</i>) ^{13), 14), 43)}	Nie udokumentowano występowania na obszarze JCWP
141	Zielenice z rodzaju <i>Ulva</i> ^{13), 14), 43)}	Nie udokumentowano występowania na obszarze JCWP
142	Inne taksony makroglonów niż wymienione w polach: 140 i 141 ^{13), 14), 43)}	Nie udokumentowano występowania na obszarze JCWP
II Fitoplankton⁴⁴⁾		
143	Ryzyko rozmnożenia się fitoplanktonu ^{8), 13), 14)}	<input type="checkbox"/> brak ⁴⁵⁾
144		<input type="checkbox"/> małe ⁴⁶⁾
145		<input type="checkbox"/> średnie ⁴⁷⁾
146		<input checked="" type="checkbox"/> duże ⁴⁸⁾
G. Informacja w przypadku, gdy istnieje ryzyko krótkotrwałych zanieczyszczeń w okresie, dla którego sporządzono profil wody w kąpielisku⁴⁹⁾		
147	Rodzaj spodziewanych krótkotrwałych zanieczyszczeń ^{2), 5), 25), 29)}	Zanieczyszczenia bakteriologiczne i fizykochemiczne – głównie metale ciężkie, syntetyczne związki organiczne, śmieci, ścieki, pozostałości ładunkowe, produkty ropopochodne pochodzące z łodzi korzystających z przystani rybackich w Niechorzu i Rewalu i Dziwnowie

148	Częstotliwość spodziewanych krótkotrwałych zanieczyszczeń ^{2), 5), 25), 29)}	Częstotliwość występowania krótkotrwałych zanieczyszczeń zależna od warunków hydrometeorologicznych
149	Czas trwania spodziewanych krótkotrwałych zanieczyszczeń ^{2), 5), 25), 29)}	Czas trwania krótkotrwałych zanieczyszczeń związany ściśle z warunkami hydrometeorologicznymi
150	Przyczyna spodziewanych krótkotrwałych zanieczyszczeń ^{2), 5), 25), 29)}	Bakterie (Escherichia coli, Enterokoki kałowe), błąd ludzki, awaria lub świadome zanieczyszczenie przez członków załogi łodzi, nieszczelne zbiorniki na kutrach rybackich, zanieczyszczenia pochodzące z przepływających statków
151	Działania podejmowane w związku ze spodziewanymi krótkotrwałymi zanieczyszczeniami ¹⁾	Prognozowanie i zapobieganie występowania zanieczyszczeń, prowadzony stały monitoring wód przez instytucje państwowe, monitoring jakości wody w kąpielisku
152	Działania, jakie zostaną podjęte w przypadku wystąpienia spodziewanych krótkotrwałych zanieczyszczeń ¹⁾	Zamknięcie kąpieliska, zamieszczenie na tablicy informacyjnej zakaz kąpielii, ponowne zlecenie przeprowadzenia badań wody
153	Właściwe organy i osoby wskazane do kontaktu na wypadek wystąpienia krótkotrwałych zanieczyszczeń ^{1), 50)}	<ol style="list-style-type: none"> 1. Gmina Rewal, ul. Mickiewicza 19, 72-344 Rewal, tel. 91 3849011, e-mail: ug@rewal.pl 2. Wodociągi Rewal Sp. z o.o., ul. Poznańska 31, tel. 91 3864172 3. Państwowy Powiatowy Inspektor Sanitarny w Gryficach, tel. 91 3878319, 91 3878320, e-mail: psse.grvfice@pis.gov.pl 4. Kapitanat Portu w Dziwnowie, ul. Przymorze 4, 72-420 Dziwnów, tel. 91 3813340 5. Powiatowa Państwowa Straż Pożarna w Gryficach, Oficer dyżurny PSK PSP tel. 91 3845605, e-mail: psk@psp.grvfice.pl 6. Urząd Morski w Szczecinie, tel. 91 4342474, e-mail: sekretariat@ums.gov.pl 7. Wojewódzka Inspekcja Ochrony Środowiska, Zachodniopomorski Wojewódzki Inspektor Ochrony Środowiska, tel. 91 4859500, e-mail: wios@wios.szczecin.pl
H. Opis cech fizycznych, hydrologicznych i geograficznych innych wód powierzchniowych znajdujących się w zlewni wód, na których jest zlokalizowane kąpielisko, za pośrednictwem których jest możliwy dopływ zanieczyszczeń do wody w kąpielisku		
I⁵¹⁾		
154	Nazwa cieku, jeziora lub innego zbiornika wodnego, lub akwenu wód przejściowych lub przybrzeżnych ¹⁾	Bałtyk Południowy
155	Nazwa jednolitej części wód powierzchniowych ^{5), 52)}	Nie dotyczy
156	Kod jednolitej części wód powierzchniowych ⁵⁾	Nie dotyczy
157	Wysokość nad poziomem morza ^{5), 8), 53)}	<input type="checkbox"/> < 200 m
158		<input type="checkbox"/> 200-800 m

159		<input type="checkbox"/> > 800 m
160	Powierzchnia zlewni ^{5), 8), 54)}	<input type="checkbox"/> < 10 km ²
161		<input type="checkbox"/> 10 km ² lub więcej, ale mniej niż 100 km ²
162		<input type="checkbox"/> 100 km ² lub więcej, ale mniej niż 1000 km ²
163		<input type="checkbox"/> 1000 km ² lub więcej, ale mniej niż 10 000 km ²
164		<input type="checkbox"/> ≥ 10 000 km ²
165	Typ ciekłu lub jeziora ^{5), 17), 55), 56)}	kod typu: nie dotyczy
166		nazwa typu: nie dotyczy
167	Średni przepływ z ostatnich 4 lat ^{18), 57)}	Średni niski przepływ z wielolecia (SNQ) m ³ /s
168		Średnia z przepływów średnich rocznych z wielolecia (SSQ) m ³ /s
169		Średni wysoki przepływ z wielolecia (SWQ) m ³ /s
170	Współczynnik nieregularności przepływów SSQ/SWQ ^{18), 57)}	

Objaśnienia:



- 1) Dane własne organizatora kąpieliska oraz wyniki dokonanych przez niego obserwacji.
- 2) Dane pochodzące od państwowego powiatowego inspektora sanitarnego lub od państwowego granicznego inspektora sanitarnego.
- 3) Wypełnia się tylko w przypadku, gdy przed aktualizacją został sporządzony profil wody w kąpielisku poprzedzający bieżącą aktualizację.
- 4) Pole 19 wypełnia się tylko w przypadku kąpieliska zlokalizowanego na wodach przejściowych lub przybrzeżnych.
- 5) Dane pochodzące od dyrektora regionalnego zarządu gospodarki wodnej Wód Polskich lub właściciela wód niebędących własnością Skarbu Państwa.
- 6) Zaznacza się właściwe; w przypadku zaznaczenia pola 20, 21 lub 22 przechodzi się do pola 24; jeżeli zaznaczono pole 23, przechodzi się do pola 25.
- 7) Jeżeli kąpielisko nie znajduje się w wyznaczonej jednolitej części wód powierzchniowych, pola 26-31 pozostawia się puste i przechodzi się do pola 32.
- 8) Zaznacza się właściwe pole.
- 9) Podaje się kilometrą początku kąpieliska; w przypadku gdy kąpielisko nie jest zlokalizowane na cieku, pole 30 pozostawia się puste i przechodzi się do pola 32.
- 10) Zaznacza się właściwe; jeżeli kąpielisko nie jest zlokalizowane na cieku, pole 31 pozostawia się puste i przechodzi się do pola 32.
- 11) Podaje się współrzędne punktów granicznych znajdujących się na początku i końcu kąpieliska na linii brzegowej oraz współrzędne punktów granicznych znajdujących się na obszarze wód, na których jest zlokalizowane kąpielisko.
- 12) W układzie współrzędnych płaskich prostokątnych, na obowiązującym podkładzie map topograficznych lub ortofotomap z państwowego zasobu geodezyjnego i kartograficznego lub na podstawie odczytów z systemu nawigacji satelitarnej, zgodnie z przepisami wydanymi na podstawie art. 3 ust. 5 ustawy z dnia 17 maja 1989 r. - Prawo geodezyjne i kartograficzne (Dz. U. z 2019 r. poz. 725, z późn. zm.).
- 13) Dane pochodzące od Głównego Inspektora Ochrony Środowiska.
- 14) Podaje się, jeżeli wypełniono pole 26.
- 15) Jeżeli kąpielisko nie jest zlokalizowane na cieku innym niż zbiornik zaporowy, przechodzi się do punktu II w części C.
- 16) Dotyczy wód kąpieliska.
- 17) Typy wód powierzchniowych, z podziałem na kategorie tych wód, są określone w przepisach wydanych na podstawie art. 53 ust. 4 ustawy z dnia 20 lipca 2017 r. - Prawo wodne (Dz. U. z 2018 r. poz. 2268, z późn. zm.).
- 18) Dane pochodzące z Instytutu Meteorologii i Gospodarki Wodnej - Państwowego Instytutu Badawczego.
- 19) Jeżeli kąpielisko nie jest zlokalizowane na jeziorze lub innym zbiorniku wodnym, przechodzi się do punktu III w części C.
- 20) Dno muliste, piaszczyste lub kamieniste.
- 21) Jeżeli kąpielisko nie jest zlokalizowane na zbiorniku zaporowym, przechodzi się do punktu IV w części C.
- 22) Wypełnia się, jeżeli zaznaczono pole 22.
- 23) Wypełnia się, jeżeli zaznaczono pole 23.
- 24) Zaznacza się właściwe pole.
- 25) Dane pochodzące od wojewódzkiego inspektora ochrony środowiska.
- 26) Dane pochodzące od dyrektora zarządu zlewni Wód Polskich lub dyrektora regionalnego zarządu gospodarki wodnej Wód Polskich.
- 27) Wypełnia się na podstawie pozwoleń wodnoprawnych.
- 28) Podaje się odległość zrzutu od kąpieliska, z dokładnością do 50 m.

- 29) Dane pochodzące od dyrektora urzędu morskiego.
- 30) Opis zgodnie z klasami pokrycia terenu lub użytkowania ziemi wyróżnionymi w bazie CORINE Land Cover (CLC), na poziomie 3.
- 31) Wypełnia się, jeżeli zaznaczono pole 117.
- 32) W rozumieniu ustawy z dnia 16 kwietnia 2004 r. o ochronie przyrody (Dz. U. z 2018 r. poz. 1614, z późn. zm.).
- 33) Wypełnia się, jeżeli zaznaczono pole 122, podając w szczególności nazwę obszaru objętego formą ochrony przyrody (np.: nazwę parku narodowego, nazwę obszaru Natura 2000).
- 34) Wypełnia się, jeżeli zaznaczono pole 125.
- 35) Na podstawie najbardziej aktualnych danych z ostatnich 4 lat poprzedzających rok, w którym jest sporządzany profil wody w kąpielisku.
- 36) Wykaz substancji priorytetowych jest określony w przepisach wydanych na podstawie art. 114 ustawy z dnia 20 lipca 2017 r. - Prawo wodne.
- 37) Opis na podstawie obserwacji na miejscu.
- 38) Zaznacza się, jeżeli zaznaczono pole 132, a wyniki monitoringu będącego podstawą do klasyfikacji, o której mowa w polu 37, nie wskazały na przekroczenie przez wskaźniki charakteryzujące warunki biogenne oraz przez - w zależności od kategorii wód - fito- plankton lub chlorofil *a* wartości granicznych określonych dla I klasy stanu ekologicznego lub potencjału ekologicznego jednolitych części wód powierzchniowych w przepisach wydanych na podstawie art. 53 ust. 4 ustawy z dnia 20 lipca 2017 r. - Prawo wodne, w przypadku gdy klasyfikacja, o której mowa w polu 37, została wykonana za 2019 r. lub lata późniejsze, lub w przepisach wydanych na podstawie art. 38a ust. 3 ustawy z dnia 18 lipca 2001 r. - Prawo wodne (Dz. U. z 2017 r. poz. 1121), w przypadku gdy klasyfikacja, o której mowa w polu 37, została wykonana za 2018 r. lub lata wcześniejsze.
- 39) Zaznacza się, jeżeli zaznaczono:
- 1) pole 133, a wyniki monitoringu będącego podstawą do klasyfikacji, o której mowa w polu 37, nie wskazały na przekroczenie przez wskaźniki charakteryzujące warunki biogenne oraz przez - w zależności od kategorii wód - fitoplankton lub chlorofil *a* wartości granicznych określonych dla I klasy stanu ekologicznego lub potencjału ekologicznego jednolitych części wód powierzchniowych w przepisach wydanych na podstawie art. 53 ust. 4 ustawy z dnia 20 lipca 2017 r. - Prawo wodne, w przypadku gdy klasyfikacja, o której mowa w polu 37, została wykonana za 2019 r. lub lata późniejsze, lub w przepisach wydanych na podstawie art. 38a ust. 3 ustawy z dnia 18 lipca 2001 r. - Prawo wodne, w przypadku gdy klasyfikacja, o której mowa w polu 37, została wykonana za 2018 r. lub lata wcześniejsze, lub
 - 2) pole 132, a wyniki monitoringu będącego podstawą do klasyfikacji, o której mowa w polu 37, nie wskazały na przekroczenie przez wskaźniki charakteryzujące warunki biogenne oraz przez - w zależności od kategorii wód - fitoplankton lub chlorofil *a* wartości granicznych określonych dla II klasy stanu ekologicznego lub potencjału ekologicznego jednolitych części wód powierzchniowych w przepisach wydanych na podstawie art. 53 ust. 4 ustawy z dnia 20 lipca 2017 r. - Prawo wodne, w przypadku gdy klasyfikacja, o której mowa w polu 37, została wykonana za 2019 r. lub lata późniejsze, lub w przepisach wydanych na podstawie art. 38a ust. 3 ustawy z dnia 18 lipca 2001 r. - Prawo wodne, w przypadku gdy klasyfikacja, o której mowa w polu 37, została wykonana za 2018 r. lub lata wcześniejsze.
- 40) Zaznacza się, jeżeli zaznaczono:
- 1) pole 133, a wyniki monitoringu będącego podstawą do klasyfikacji, o której mowa w polu 37, wskazały na przekroczenie przez wskaźniki charakteryzujące warunki biogenne oraz przez - w zależności od kategorii wód - fitoplankton lub chlorofil *a* wartości granicznych określonych dla II klasy stanu ekologicznego lub potencjału ekologicznego jednolitych części wód powierzchniowych w przepisach wydanych na podstawie art. 53 ust. 4 ustawy z dnia 20 lipca 2017 r. - Prawo wodne, w przypadku gdy klasyfikacja, o której mowa w polu 37, została wykonana za 2019 r. lub lata późniejsze, lub w przepisach wydanych na podstawie art. 38a ust. 3 ustawy z dnia 18 lipca 2001 r. - Prawo wodne, w przypadku gdy klasyfikacja, o której mowa w polu 37, została wykonana za 2018 r. lub lata wcześniejsze, lub
 - 2) pole 134.
- 41) Zaznacza się, jeżeli zaznaczono pole 135.
- 42) Dotyczy tylko kąpielisk zlokalizowanych na wodach przejściowych i przybrzeżnych.
- 43) Podaje się, czy stwierdzono występowanie makroglonów, oraz ocenia się ich niekorzystny wpływ na jakość wody w kąpielisku.
- 44) Dotyczy tylko kąpielisk zlokalizowanych na wodach przejściowych i przybrzeżnych, jeziorach, zbiornikach zaporowych oraz ciekach typów:
- 1) 19, 20, 24, 25 (o powierzchni zlewni ≥ 5000 km² w przypadku tych czterech typów) i 21 - według typologii obowiązującej do dnia wejścia w życie aktualizacji planów gospodarowania wodami na obszarach dorzeczy, o których mowa w art. 321 ustawy z dnia 20 lipca 2017 r. - Prawo wodne, lecz nie później niż do dnia 22 grudnia 2021 r.;
 - 2) RzN, Rz_org (o powierzchni zlewni ≥ 5000 km² w przypadku tych dwóch typów), RwN, R_poj i RI_poj - według typologii obowiązującej od dnia wejścia w życie aktualizacji planów gospodarowania wodami na obszarach dorzeczy, o których mowa w art. 321 ustawy z dnia 20 lipca 2017 r. - Prawo wodne, lecz nie później niż od dnia 22 grudnia 2021 r.
- 45) Zaznacza się, jeżeli wyniki monitoringu będącego podstawą do klasyfikacji, o której mowa w polu 37, nie wskazały na przekroczenie przez przezroczystość, wskaźniki charakteryzujące warunki tlenowe i zanieczyszczenia organiczne, wskaźniki charakteryzujące warunki biogenne oraz - w zależności od kategorii wód - fitoplankton lub chlorofil *a* wartości granicznych określonych dla I klasy stanu ekologicznego lub potencjału ekologicznego jednolitych części wód powierzchniowych w przepisach wydanych na podstawie art. 53 ust. 4 ustawy z dnia 20 lipca 2017 r. - Prawo wodne, w przypadku gdy klasyfikacja, o której mowa w polu 37, została wykonana za 2019 r. lub lata późniejsze, lub w przepisach wydanych na podstawie art. 38a ust. 3 ustawy z dnia 18 lipca 2001 r. - Prawo wodne, w przypadku gdy klasyfikacja, o której mowa w polu 37, została wykonana za 2018 r. lub lata wcześniejsze.
- 46) Zaznacza się, jeżeli wyniki monitoringu będącego podstawą do klasyfikacji, o której mowa w polu 37, nie wskazały na przekroczenie przez przezroczystość, wskaźniki charakteryzujące warunki tlenowe i zanieczyszczenia organiczne, wskaźniki charakteryzujące warunki biogenne oraz - w zależności od kategorii wód - fitoplankton lub chlorofil *a* wartości granicznych określonych dla II klasy stanu ekologicznego lub potencjału ekologicznego jednolitych części wód powierzchniowych w przepisach wydanych na podstawie art. 53 ust. 4 ustawy z dnia 20 lipca 2017 r. - Prawo wodne, w przypadku gdy klasyfikacja, o której mowa w polu 37, została wykonana za 2019 r. lub lata późniejsze, lub w przepisach wydanych na podstawie art. 38a ust. 3 ustawy z dnia 18 lipca 2001 r. - Prawo wodne.

- w przypadku gdy klasyfikacja, o której mowa w polu 37, została wykonana za 2018 r. lub lata wcześniejsze.
- 47) Zaznacza się, jeżeli wyniki monitoringu będącego podstawą do klasyfikacji, o której mowa w polu 37, nie wskazały na przekroczenie przez - w zależności od kategorii wód - fitoplankton lub chlorofil *a* wartości granicznych określonych dla III klasy stanu ekologicznego lub potencjału ekologicznego jednolitych części wód powierzchniowych w przepisach wydanych na podstawie art. 53 ust. 4 ustawy z dnia 20 lipca 2017 r. - Prawo wodne, w przypadku gdy klasyfikacja, o której mowa w polu 37, została wykonana za 2019 r. lub lata późniejsze, lub w przepisach wydanych na podstawie art. 38a ust. 3 ustawy z dnia 18 lipca 2001 r. - Prawo wodne, w przypadku gdy klasyfikacja, o której mowa w polu 37, została wykonana za 2018 r. lub lata wcześniejsze.
- 48) Zaznacza się, jeżeli wyniki monitoringu będącego podstawą do klasyfikacji, o której mowa w polu 37, wskazały na przekroczenie przez - w zależności od kategorii wód - fitoplankton lub chlorofil *a* wartości granicznych określonych dla III klasy stanu ekologicznego lub potencjału ekologicznego jednolitych części wód powierzchniowych w przepisach wydanych na podstawie art. 53 ust. 4 ustawy z dnia 20 lipca 2017 r. - Prawo wodne, w przypadku gdy klasyfikacja, o której mowa w polu 37, została wykonana za 2019 r. lub lata późniejsze, lub w przepisach wydanych na podstawie art. 38a ust. 3 ustawy z dnia 18 lipca 2001 r. - Prawo wodne, w przypadku gdy klasyfikacja, o której mowa w polu 37, została wykonana za 2018 r. lub lata wcześniejsze.
- 49) Pojęcie „krótkotrwałe zanieczyszczenia” odnosi się tylko do skażeń mikrobiologicznych (enterokoki, *Escherichia coli*), których przyczyny można jednoznacznie ustalić i co do których nie przewiduje się, że będą miały niekorzystny wpływ na jakość wody w kąpielisku przez okres dłuższy niż 72 godziny od stwierdzenia ich wystąpienia, oraz dla których są ustalone procedury prognozowania i działań w przypadku ich wystąpienia.
- 50) Podaje się imię i nazwisko osoby, nazwę instytucji, adres, numer telefonu, numer faksu (jeżeli posiada) oraz adres poczty elektronicznej.
- 51) W razie konieczności powiela się pola punktu I, tworząc w ten sposób kolejne punkty części H. Numery kolejnych punktów zapisuje się cyframi rzymskimi, począwszy od II, numery kolejnych pól - cyframi arabskimi, począwszy od 171.
- 52) Jeżeli akwen nie stanowi wyznaczonej jednolitej części wód powierzchniowych, pola 155 i 156 pozostawia się puste i przechodzi się do pola 157.
- 53) Wypełnia się tylko w przypadku cieków, jezior lub innych zbiorników wodnych oraz zbiorników zaporowych.
- 54) Wypełnia się tylko w przypadku cieków i zbiorników zaporowych.
- 55) Podaje się, jeżeli wypełniono pola 155 i 156.
- 56) Wypełnia się tylko w przypadku cieków i jezior.
- 57) Wypełnia się tylko w przypadku cieków.

Kapielisko: Pogorzelica
Plaża zachodnia

LEGENDA:

-  granica obszaru dozwolonego dla ruchu jednostek pływających (100 m od granicy kąpieliska)
-  granica kąpieliska
-  droga ewakuacyjna
-  współrzędne woda
-  współrzędne ląd
-  boje czerwone- koniec obszaru kąpieliska dla nieumiejących pływać
-  boje żółte oddzielające kąpielisko od morza - koniec obszaru kąpieliska dla umiejących pływać
-  wieża ratownicza

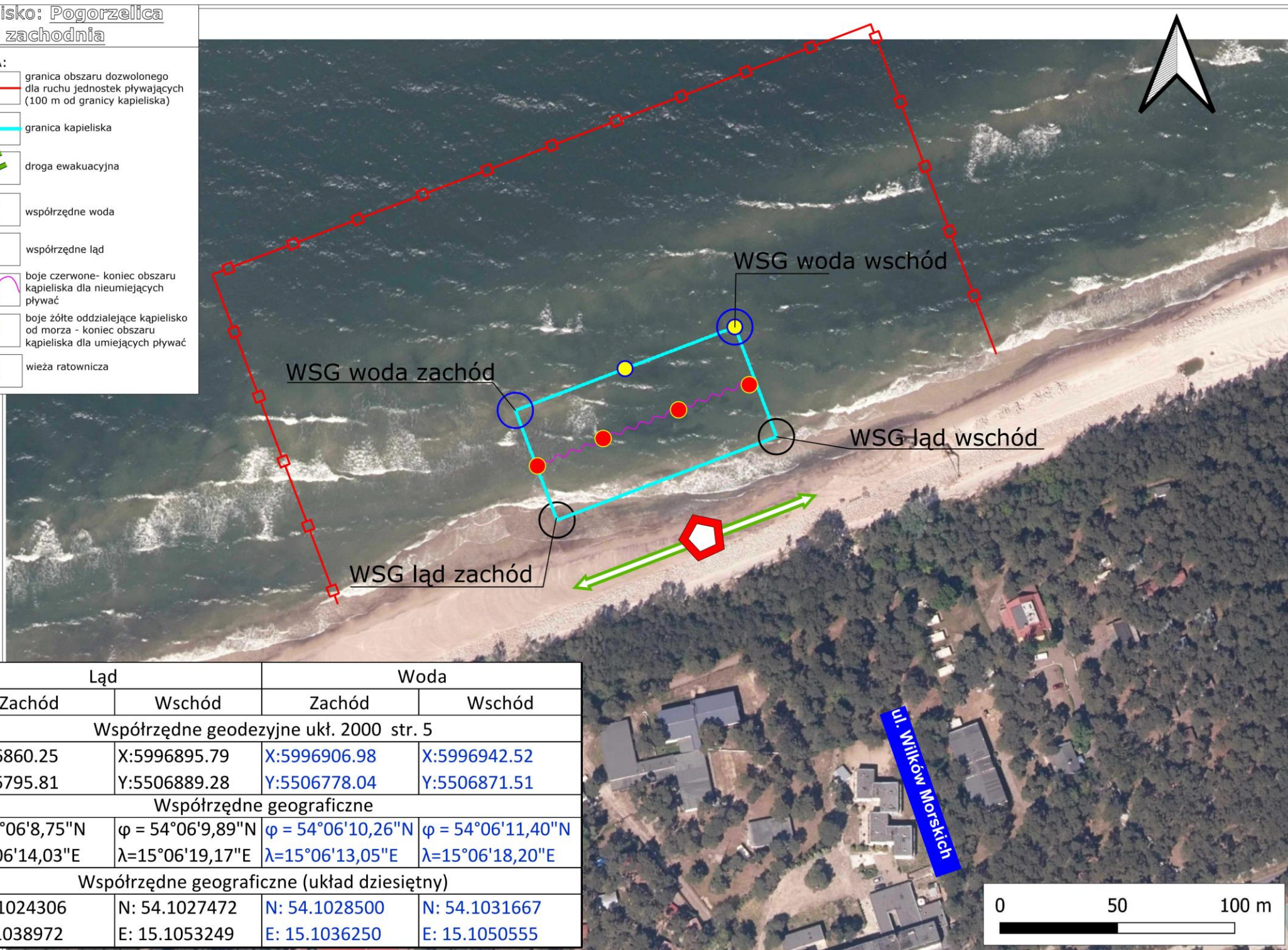

Ląd		Woda	
Zachód	Wschód	Zachód	Wschód
Współrzędne geodezyjne ukł. 2000 str. 5			
X:5996860.25	X:5996895.79	X:5996906.98	X:5996942.52
Y:5506795.81	Y:5506889.28	Y:5506778.04	Y:5506871.51
Współrzędne geograficzne			
$\varphi = 54^{\circ}06'8,75''N$	$\varphi = 54^{\circ}06'9,89''N$	$\varphi = 54^{\circ}06'10,26''N$	$\varphi = 54^{\circ}06'11,40''N$
$\lambda = 15^{\circ}06'14,03''E$	$\lambda = 15^{\circ}06'19,17''E$	$\lambda = 15^{\circ}06'13,05''E$	$\lambda = 15^{\circ}06'18,20''E$
Współrzędne geograficzne (układ dziesiętny)			
N: 54.1024306	N: 54.1027472	N: 54.1028500	N: 54.1031667
E: 15.1038972	E: 15.1053249	E: 15.1036250	E: 15.1050555

