Rewal, grudzień 2022 r.

Profil wody dla kąpieliska
Pobierowo plaża wschodnia 2

Urząd Gminy Rewal
ul. Mickiewicza 19
72-340 Rewal

Sporządziła: Magdalena Bereżnicka

TABELA
SZCZEGÓŁOWE INFORMACJE ZAWARTE W PROFILU WODY W KĄPIELISKU

A. Informacje podstawowe		
I	**Dane ogólne o kąpielisku**	
1	Nazwa kąpieliska[1)]	**Kąpielisko Pobierowo plaża wschodnia 2**
2	Adres kąpieliska[1)]	**Pobierowo, na zachód od zejścia przy ul. Granicznej**
3	Województwo[1)]	**Zachodniopomorskie**
4	Numer jednostki terytorialnej Systemu Kodowania Jednostek Terytorialnych i Statystycznych (KTS) - poziom 6, w której jest zlokalizowane kąpielisko[1)]	**320507 2**
5	Nazwa gminy, w której jest zlokalizowane kąpielisko[1)]	**Gmina Rewal**
6	Nazwa powiatu, w którym jest zlokalizowane kąpielisko[1)]	**Powiat Gryficki**
7	Krajowy kod kąpieliska[2)]	**3205PKAP0025**
8	Identyfikator kąpieliska Numid[2)]	**PL4210507232000190**
II	**Informacje o profilu wody w kąpielisku**	
9	Data sporządzenia profilu wody w kąpielisku (zakończenia prac nad tym profilem)[1)]	**22.12.2022 r.**
10	Data sporządzenia poprzedniego profilu wody w kąpielisku[1), 3)]	**10.12.2021 r.**
11	Data następnej aktualizacji profilu wody w kąpielisku[1)]	**29.12.2023 r.**
12	Powód aktualizacji profilu wody w kąpielisku[1), 3)]	**Utrzymanie kąpieliska Pobierowo plaża wschodnia 2 o długości 100 m z jedną wieżą ratowniczą**
13	Imię i nazwisko osoby sporządzającej profil wody w kąpielisku[1)]	**Magdalena Bereżnicka**
III	**Właściwy organ**	
14	Imię i nazwisko albo nazwa, adres, numer telefonu, numer faksu (jeżeli posiada" oraz adres poczty elektronicznej organizatora kąpieliska[1)]	**Urząd Gminy Rewal** **ul. Mickiewicza 19, 72-344 Rewal** **tel. 91 38-49-011, fax. 91 39-49-029** **e-mail: ug@rewal.pl**
15	Nazwa właściwego terytorialnie organu samorządu terytorialnego, który umieścił kąpielisko w wykazie, o którym mowa w art. 37 ustawy z dnia 20 lipca 2017 r. - Prawo wodne[1)]	**Urząd Gminy Rewal** **ul. Mickiewicza 19, 72-344 Rewal** **tel. 91 39-49-011, fax. 91 39-49-029** **e-mail: ug@rewal.pl**
16	Nazwa właściwego regionalnego zarządu gospodarki wodnej Wód Polskich[1)]	**Regionalny Zarząd Gospodarki Wodnej w Szczecinie** **ul. Tama Pomorzańska 13A, 70-030 Szczecin** **http://szczecin.wody.gov.pl/**
17	Nazwa właściwego wojewódzkiego inspektoratu ochrony środowiska[1)]	**Wojewódzki Inspektorat Ochrony Środowiska w Szczecinie** **ul. Wały Chrobrego 4, 70-502 Szczecin** **tel. 91 44-05-820**

18	Nazwa właściwego państwowego powiatowego inspektora sanitarnego lub państwowego granicznego inspektora sanitarnego[1)]	**Państwowy Powiatowy Inspektor Sanitarny w Gryficach, ul. Nowy Świat 6, 72-300 Gryfice tel./fax 91 38-78-319, 91 38-78-320**
19	Nazwa właściwego urzędu morskiego[1), 4)]	**Urząd Morski w Szczecinie, Pl. Batorego 4, 70-207 Szczecin tel. 91 44-03-469, 91 44-03-462 http://sum.gov.pl/**
IV	**Informacje dotyczące lokalizacji kąpieliska**	
20	Kategoria wód powierzchniowych, na których jest zlokalizowane kąpielisko [5), 6)]	☐ ciek (w tym zbiornik zaporowy)
21		☐ jezioro lub inny zbiornik wodny (np.: staw, glinianka, wyrobisko pożwirowe)
22		☐ wody przejściowe
23		☒ wody przybrzeżne
24	Nazwa cieku, jeziora lub innego zbiornika wodnego, lub akwenu wód przejściowych[5)]	**Morze Bałtyckie**
25	Identyfikator hydrograficzny[5)]	**0**
26	Nazwa jednolitej części wód powierzchniowych, w której jest zlokalizowane kąpielisko[5), 7)]	**Sarbinowo - Dziwna**
27	Kod jednolitej części wód powierzchniowych, w której jest zlokalizowane kąpielisko[5)]	**PLCWIIWB8**
28	Kąpielisko jest zlokalizowane w silnie zmienionej jednolitej części wód powierzchniowych[5), 8)]	☐ tak ☒ nie
29	Kąpielisko jest zlokalizowane w sztucznej jednolitej części wód powierzchniowych[5), 8)]	☐ tak ☒ nie
30	Lokalizacja kąpieliska - kilometraż cieku[1), 5), 9)]	**Pobierowo, na zachód od zejścia przy ul. Granicznej**
31	Lokalizacja kąpieliska - brzeg cieku[1), 10)]	☐ prawy brzeg ☐ lewy brzeg
32	Lokalizacja kąpieliska - długość plaży wzdłuż linii brzegowej[1)]	**100 m**
33	Lokalizacja kąpieliska - współrzędne geograficzne granic kąpieliska w formacie dziesiętnym[1), 11), 12)]	**Współrzędne punktów granicznych kąpieliska wzdłuż linii brzegowej** **X = 5992929.88; Y = 5496755.87** **X = 5992972.26; Y = 5496846.41** **Współrzędne punktów na wodzie** **X = 5992976.27; Y = 5496737.25** **X = 5993018.72; Y = 5496827.75**
B. Ocena i klasyfikacja jakości wody w kąpielisku		
34	Sezonowa ocena jakości wody w kąpielisku, po ostatnim sezonie kąpielowym[2)]	data wykonania oceny (dd/mm/rrrr): **03/10/2022** wynik oceny: **woda przydatna do kąpieli**
35	Wyniki 4 ostatnich klasyfikacji jakości wody w kąpielisku (dotyczy kąpielisk istniejących 4 lata i dłużej; dla kąpielisk istniejących krócej niż 4 lata podaje się wyniki wszystkich dokonanych klasyfikacji)[2)]	klasyfikacja za lata: **2022 r.** wynik klasyfikacji: **woda przydatna do kąpieli** klasyfikacja za lata: **2021 r.** wynik klasyfikacji: **woda przydatna do kąpieli**

		klasyfikacja za lata: **2020 r.** wynik klasyfikacji: **-** klasyfikacja za lata: **2019 r.** wynik klasyfikacji: **-**
36	Lokalizacja punktu, w którym uzyskano dane do klasyfikacji, o której mowa w polu 35 (współrzędne geograficzne w formacie dziesiętnym)[2), 12)]	**Uzgodniono z Państwowym Inspektorem Sanitarnym w Gryficach** **X = 5990017.05; Y = 541865.20**
37	Wynik ostatniej klasyfikacji stanu ekologicznego lub potencjału ekologicznego jednolitej części wód powierzchniowych, w której jest zlokalizowane kąpielisko[13), 14)]	rok wykonania klasyfikacji: **2022** rok/lata przeprowadzenia badań monitoringowych będących źródłem danych do klasyfikacji: **2017-2021** stan ekologiczny/~~potencjał ekologiczny~~ jednolitej części wód: **zły stan ekologiczny (V klasa)**
38	Wynik ostatniej klasyfikacji stanu chemicznego jednolitej części wód powierzchniowych, w której jest zlokalizowane kąpielisko[13), 14)]	rok wykonania klasyfikacji: **2022** rok/lata przeprowadzenia badań monitoringowych będących źródłem danych do klasyfikacji: **2017-2021** stan chemiczny jednolitej części wód: **poniżej dobrego**
39	Wynik ostatniej oceny stanu jednolitej części wód powierzchniowych, w której jest zlokalizowane kąpielisko, na podstawie wyników klasyfikacji, o których mowa w polach 37 i 38[13), 14)]	rok wykonania oceny: **2022** stan jednolitej części wód: **zły**
40	Kod reprezentatywnego punktu pomiarowo- kontrolnego, w którym uzyskano dane do klasyfikacji i oceny, o której mowa w polach 37, 38 i 39[13), 14)]	**PL02S0104_0448**
C. Opis cech fizycznych, hydrologicznych i geograficznych wód, na których jest zlokalizowane kąpielisko		
I	**Kąpielisko zlokalizowane na cieku innym niż zbiornik zaporowy**[15)]	
41	Wysokość nad poziomem morza[5), 8), 16)]	☐ < 200 m
42		☐ 200-800 m
43		☐ > 800 m
44	Powierzchnia zlewni cieku[5), 8)]	☐ < 10 km^2
45		☐ 10 km^2 lub więcej, ale mniej niż 100 km^2
46		☐ 100 km^2 lub więcej, ale mniej niż 1000 km^2
47		☐ 1000 km^2 lub więcej, ale mniej niż 10 000 km^2
48		☐ ≥ 10 000 km^2
49	Typ cieku[5), 14), 17)]	kod typu:
50		nazwa typu:
51		Średni niski przepływ z wielolecia (SNQ) m^3/s

52	Średni przepływ z ostatnich 4 lat[18)]		Średnia z przepływów średnich rocznych z wielolecia (SSQ) m^3/s
53			Średni wysoki przepływ z wielolecia (SWQ) m^3/s
54	Współczynnik nieregularności przepływów SSQ/SWQ[18)]		
II	**Kąpielisko zlokalizowane na jeziorze lub innym zbiorniku wodnym**[19)]		
55	Wysokość nad poziomem morza[5), 8), 16)]		☐ < 200 m
56			☐ 200-800 m
57			☐ > 800 m
58	Powierzchnia jeziora lub innego zbiornika wodnego[5)]		km^2
59	Typ jeziora[5), 14), 17)]		kod typu:
60			nazwa typu:
61	Charakterystyka dna kąpieliska[1), 20)]		
62	Głębokość jeziora lub innego zbiornika wodnego[5)]		maksymalna: m
63			średnia: m
III	**Kąpielisko zlokalizowane na zbiorniku zaporowym**[21)]		
64	Wysokość nad poziomem morza[5), 8), 16)]		☐ < 200 m
65			☐ 200-800 m
66			☐ > 800 m
67	Powierzchnia zlewni zbiornika[5), 8)]		☐ < 10 km^2
68			☐ 10 km^2 lub więcej, ale mniej niż 100 km^2
69			☐ 100 km^2 lub więcej, ale mniej niż 1000 km^2
70			☐ 1000 km^2 lub więcej, ale mniej niż 10 000 km^2
71			☐ ≥ 10 000 km^2
72	Powierzchnia zbiornika przy normalnym poziomie piętrzenia (NPP)[5)]		km^2
73	Objętość zbiornika przy normalnym poziomie piętrzenia (NPP)[5)]		mln m^3
74	Głębokość zbiornika przy normalnym poziomie piętrzenia (NPP)[5)]		maksymalna: m
75			średnia: m
76	Średnie dobowe zmiany poziomu wody[5)]		m
IV	**Kąpielisko zlokalizowane na wodach przejściowych lub przybrzeżnych**		
77	Typ wód przejściowych[5), 14), 17), 22)]		kod typu:
78			nazwa typu:
79	Typ wód przybrzeżnych[5), 14), 17), 23)]		kod typu: **CWII**
80			nazwa typu: **otwarte wybrzeże z klifami i substratem piaszczystym**
D. Przyczyny zanieczyszczeń, które mogą mieć wpływ na wodę w kąpielisku oraz wywierać niekorzystny wpływ na stan zdrowia kąpiących się			
I	**Zrzuty zanieczyszczeń**[24)]		
81	Zrzuty oczyszczonych ścieków komunalnych[25), 26), 27), 28)]	☐	**W bezpośrednim sąsiedztwie kąpieliska nie zidentyfikowano punktowych komunalnych zrzutów zanieczyszczeń mogących oddziaływać na jakość wód**

			rzecznych i morskich. Ścieki z miejscowości nadmorskich, w tym z Pobierowa oczyszczane są w zmodernizowanej oczyszczalni ścieków w Pobierowie, skąd po oczyszczeniu poprzez rowy melioracyjne, kanał Dreżewski trafiają do jeziora przymorskiego Liwia Łuża, połączonego kanałem z Morzem Bałtyckim. **Pozwolenie wodnoprawne WOŚ.II.7322.5.4.2016.MU z dnia 21 kwietnia 2016 r.**
82	Zrzuty oczyszczonych ścieków przemysłowych[25), 26), 27), 28)]	☐	**Nie zarejestrowano**
83	Zrzuty ścieków z oczyszczalni przydomowych[1), 26), 27), 28)]	☐	**W bezpośrednim sąsiedztwie kąpielisk nie zdefiniowano przydomowych oczyszczalni ścieków.**
84	Nielegalne zrzuty zanieczyszczeń[25), 28)]	☐	**Nie zarejestrowano**
85	Zrzuty wód pochłodniczych[25), 26), 27), 28)]	☐	**Nie zarejestrowano**
86	Zrzuty oczyszczonych wód opadowych lub roztopowych z systemu kanalizacji[25), 26), 27), 28)]	☐	**W bezpośrednim sąsiedztwie kąpieliska nie zdefiniowano zrzutów wód opadowych lub roztopowych mogących oddziaływać na jakość wód rzecznych oraz wód morskich. Znaczna część wód opadowych trafia do oczyszczalni ścieków w Pobierowie, ponieważ istniejący system kanalizacyjny nie ma wyodrębnionego sytemu wód opadowych. Zdefiniowano zrzuty wód opadowych w odległości do 1 km od kąpieliska.**
87	Zrzuty nieoczyszczonych wód deszczowych[26), 28)]	☐	**W bezpośrednim sąsiedztwie kąpielisk nie zidentyfikowano zrzutów nieoczyszczonych wód deszczowych.**
88	Zrzuty ścieków z odwodnienia zakładów górniczych[25), 26), 27), 28)]	☐	**Brak**
89	Odprowadzanie wód z urządzeń melioracyjnych odwadniających pola nawożone gnojówką lub gnojowicą[26), 28)]	☐	**W bezpośrednim sąsiedztwie kąpielisk nie zidentyfikowano wód z urządzeń melioracyjnych, odwadniających pola nawożone gnojówką lub gnojowicą.**
90	Zrzuty ze stawów hodowlanych[26), 27), 28)]	☐	**Brak**
91	Zrzuty zanieczyszczeń z jednostek pływających[29)]	☒	**Potencjalne zagrożenie zanieczyszczenia wód powierzchniowych substancjami ropopochodnymi, śmieciami, ściekami i wodami zęzowymi: okolice portowe – 6000 m** **Urząd Morski w ostatnich latach nie otrzymał zgłoszenia, jak również nie przeprowadził żadnego postępowania administracyjnego w sprawie wystąpienia zanieczyszczenia.**

92	Inne[25), 26)]	☐	
II	**Użytkowanie zlewni wokół kąpieliska**[24) ,30)]		
93	Zabudowa miejska[1)]	☒	**Zabudowa miejska - luźna**
94	Tereny przemysłowe, handlowe i komunikacyjne[1)]	☐	**Brak**
95	Kopalnie, wyrobiska i budowy[1)]	☐	**Brak**
96	Miejskie tereny zielone i wypoczynkowe[1)]	☐	**Tereny trawiaste z udziałem roślinności naturalnej**
97	Grunty orne[1)]	☐	
98	Uprawy trwałe[1)]	☐	
99	Łąki i pastwiska[1)]	☐	
100	Obszary upraw mieszanych[1)]	☒	**Tereny zajęte głównie przez rolnictwo z dużym udziałem roślinności naturalnej**
101	Lasy[1)]	☒	**Bory mieszane świeże**
102	Zespoły roślinności drzewiastej i krzewiastej[1)]	☒	**Lasy i roślinność krzewiasta w stanie zmian, murawy i pastwiska naturalne**
103	Tereny otwarte, pozbawione roślinności lub z rzadkim pokryciem roślinnym[1)]	☒	**Plaże i wydmy**
104	Inne[1)]	☐	
III	**Formy wypoczynku na terenie kąpieliska i w jego otoczeniu, w odległości do 500 m**[24)]		
105	Kąpiel[1)]	☒	**Pobierowo - kąpiel zbiorowa w wyznaczonych miejscach na długości nie większej niż 100 m w kierunku otwartego morza lub izobaty 1,6 m**
106	Sporty wodne (kajaki, łodzie żaglowe, motorówki)[1)]	☒	**Poza akwenem kąpieliska w odległości min. 100 m od oznakowania boi wyznaczających kąpielisko od strony morza**
107	Wędkarstwo[1)]	☒	**j/w**
108	Inne[1)]	☒	**Nurkowanie i snurkowanie (nurkowanie w masce z fajką) z zachowaniem zasad asekuracji**
IV	**Wyposażenie techniczne kąpieliska oraz dbałość o jego czystość**		
109	Toalety[1), 8)]		☒ tak
110			☐ nie
111	Natryski[1), 8)]		☐ tak
112			☒ nie
113	Kosze na śmieci[1), 8)]		☒ tak
114			☐ nie
115	Ogrodzenie plaży kąpieliska[1), 8)]		☒ tak
116			☐ nie
117	Sprzątanie plaży kąpieliska[1), 8)]		☒ tak
118			częstotliwość: **2** razy/dobę[31)]
119			☐ nie
120	Zakaz wprowadzania zwierząt na teren kąpieliska i plażę kąpieliska[1), 8)]		☒ tak
121			☐ nie

V	**Inne informacje**	
122	Kąpielisko zlokalizowane na obszarze objętym formą ochrony przyrody[1), 8), 32)]	☒ tak
123		opis formy ochrony przyrody[33)]: **Obszar specjalnej ochrony ptaków Natura 2000 „Zatoka Pomorska" (PLB990003), Ostoja na Zatoce Pomorskiej (PLH990002)**
124		☐ nie
125	Kąpielisko zlokalizowane w odległości mniejszej niż 1000 m od wodopoju dla zwierząt[1), 8)]	☐ tak
126		odległość od wodopoju[34)]: m
127		☒ nie
128	Zanieczyszczenie osadów dennych[8), 13), 14), 35), 36)]	☐ metale ciężkie
129		☐ substancje priorytetowe
130		☐ brak zanieczyszczenia
131		☒ brak danych
E. Możliwość rozmnożenia się sinic		
132	Zakwity sinic zaobserwowane w okresie ostatnich 4 lat[2), 8), 37)]	☒ nie stwierdzono
133		☐ zjawisko wystąpiło tylko w 1 roku
134		☐ zjawisko wystąpiło w 2 lub 3 latach
135		☐ zjawisko występowało w każdym roku z ostatnich 4 lat
136	Ryzyko rozmnożenia się sinic w przyszłości[2), 8), 13), 14)]	☐ brak[38)]
137		☐ małe[39)]
138		☒ średnie[40)]
139		☐ duże[41)]
F. Możliwość rozmnożenia się makroglonów lub fitoplanktonu		
I	**Makroglony**[42)]	
140	Morszczyn pęcherzykowaty *(Fucus vesiculosus)*[13), 14), 43)]	**Nie udokumentowano występowania na obszarze JCWP**
141	Zielenice z rodzaju *Ulva*[13), 14), 43)]	**Nie udokumentowano występowania na obszarze JCWP**
142	Inne taksony makroglonów niż wymienione w polach: 140 i 141[13), 14), 43)]	**Nie udokumentowano występowania na obszarze JCWP**
II	**Fitoplankton**[44)]	
143	Ryzyko rozmnożenia się fitoplanktonu[8), 13), 14)]	☐ brak[45)]
144		☐ małe[46)]
145		☐ średnie[47)]
146		☒ duże[48)]
G. Informacja w przypadku, gdy istnieje ryzyko krótkotrwałych zanieczyszczeń w okresie, dla którego sporządzono profil wody w kąpielisku[49)]		
147	Rodzaj spodziewanych krótkotrwałych zanieczyszczeń[2), 5), 25), 29)]	**Zanieczyszczenia bakteriologiczne i fizykochemiczne – głównie metale ciężkie, syntetyczne związki organiczne, śmieci, ścieki, pozostałości ładunkowe, produkty ropopochodne pochodzące z łodzi korzystających z przystani rybackich w Niechorzu i Rewalu i Dziwnowie**

148	Częstotliwość spodziewanych krótkotrwałych zanieczyszczeń[2), 5), 25), 29)]	**Częstotliwość występowania krótkotrwałych zanieczyszczeń zależna od warunków hydrometeorologicznych**
149	Czas trwania spodziewanych krótkotrwałych zanieczyszczeń[2), 5), 25), 29)]	**Czas trwania krótkotrwałych zanieczyszczeń związany ściśle z warunkami hydrometeorologicznymi**
150	Przyczyna spodziewanych krótkotrwałych zanieczyszczeń[2), 5), 25), 29)]	**Bakterie (Escherichia coli, Enterokoki kałowe), błąd ludzki, awaria lub świadome zanieczyszczenie przez członków załogi łodzi, nieszczelne zbiorniki na kutrach rybackich, zanieczyszczenia pochodzące z przepływających statków**
151	Działania podejmowane w związku ze spodziewanymi krótkotrwałymi zanieczyszczeniami[1)]	**Prognozowanie i zapobieganie występowania zanieczyszczeń, prowadzony stały monitoring wód przez instytucje państwowe, monitoring jakości wody w kąpielisku**
152	Działania, jakie zostaną podjęte w przypadku wystąpienia spodziewanych krótkotrwałych zanieczyszczeń[1)]	**Zamknięcie kąpieliska, zamieszczenie na tablicy informacyjnej zakaz kąpieli, ponowne zlecenie przeprowadzenia badań wody**
153	Właściwe organy i osoby wskazane do kontaktu na wypadek wystąpienia krótkotrwałych zanieczyszczeń[1), 50)]	**1. Gmina Rewal, ul. Mickiewicza 19, 72-344 Rewal, tel. 91 3849011, e-mail: ug@rewal.pl** **2. Wodociągi Rewal Sp. z o.o., ul. Poznańska 31, tel. 91 3864172** **3. Państwowy Powiatowy Inspektor Sanitarny w Gryficach, tel. 91 3878319, 91 3878320, e-mail: psse.gryfice@pis.gov.pl** **4. Kapitanat Portu w Dziwnowie, ul. Przymorze 4, 72-420 Dziwnów, tel. 91 3813340** **5. Powiatowa Państwowa Straż Pożarna w Gryficach, Oficer dyżurny PSK PSP tel. 91 3845605, e-mail: psk@psp.gryfice.pl** **6. Urząd Morski w Szczecinie, tel. 91 4342474, e-mail: sekretariat@ums.gov.pl** **7. Wojewódzka Inspekcja Ochrony Środowiska, Zachodniopomorski Wojewódzki Inspektor Ochrony Środowiska, tel. 91 4859500, e-mail: wios@wios.szczecin.pl**
H. Opis cech fizycznych, hydrologicznych i geograficznych innych wód powierzchniowych znajdujących się w zlewni wód, na których jest zlokalizowane kąpielisko, za pośrednictwem których jest możliwy dopływ zanieczyszczeń do wody w kąpielisku		
I[51)]		
154	Nazwa cieku, jeziora lub innego zbiornika wodnego, lub akwenu wód przejściowych lub przybrzeżnych[1)]	**Bałtyk Południowy**
155	Nazwa jednolitej części wód powierzchniowych[5), 52)]	**Kanał Liwia - Łuża**
156	Kod jednolitej części wód powierzchniowych[5)]	**PLRW600004169**
157	Wysokość nad poziomem morza[5), 8), 53)]	☒ < 200 m
158		☐ 200-800 m

159		☐ > 800 m
160	Powierzchnia zlewni[5), 8), 54)]	☐ < 10 km^2
161		☐ 10 km^2 lub więcej, ale mniej niż 100 km^2
162		☐ 100 km^2 lub więcej, ale mniej niż 1000 km^2
163		☐ 1000 km^2 lub więcej, ale mniej niż 10 000 km^2
164		☒ ≥ 10 000 km^2
165	Typ cieku lub jeziora[5), 17), 55), 56)]	kod typu:
166		nazwa typu:
167	Średni przepływ z ostatnich 4 lat[18), 57)]	Średni niski przepływ z wielolecia (SNQ) m^3/s
168		Średnia z przepływów średnich rocznych z wielolecia (SSQ) m^3/s
169		Średni wysoki przepływ z wielolecia (SWQ) m^3/s
170	Współczynnik nieregularności przepływów SSQ/SWQ[18), 57)]	

Objaśnienia:

1) Dane własne organizatora kąpieliska oraz wyniki dokonanych przez niego obserwacji.
2) Dane pochodzące od państwowego powiatowego inspektora sanitarnego lub od państwowego granicznego inspektora sanitarnego.
3) Wypełnia się tylko w przypadku, gdy przed aktualizacją został sporządzony profil wody w kąpielisku poprzedzający bieżącą aktualizację.
4) Pole 19 wypełnia się tylko w przypadku kąpieliska zlokalizowanego na wodach przejściowych lub przybrzeżnych.
5) Dane pochodzące od dyrektora regionalnego zarządu gospodarki wodnej Wód Polskich lub właściciela wód niebędących własnością Skarbu Państwa.
6) Zaznacza się właściwe; w przypadku zaznaczenia pola 20, 21 lub 22 przechodzi się do pola 24; jeżeli zaznaczono pole 23, przechodzi się do pola 25.
7) Jeżeli kąpielisko nie znajduje się w wyznaczonej jednolitej części wód powierzchniowych, pola 26-31 pozostawia się puste i przechodzi się do pola 32.
8) Zaznacza się właściwe pole.
9) Podaje się kilometraż początku kąpieliska; w przypadku gdy kąpielisko nie jest zlokalizowane na cieku, pole 30 pozostawia się puste i przechodzi się do pola 32.
10) Zaznacza się właściwe; jeżeli kąpielisko nie jest zlokalizowane na cieku, pole 31 pozostawia się puste i przechodzi się do pola 32.
11) Podaje się współrzędne punktów granicznych znajdujących się na początku i końcu kąpieliska na linii brzegowej oraz współrzędne punktów granicznych znajdujących się na obszarze wód, na których jest zlokalizowane kąpielisko.
12) W układzie współrzędnych płaskich prostokątnych, na obowiązującym podkładzie map topograficznych lub ortofotomap z państwowego zasobu geodezyjnego i kartograficznego lub na podstawie odczytów z systemu nawigacji satelitarnej, zgodnie z przepisami wydanymi na podstawie art. 3 ust. 5 ustawy z dnia 17 maja 1989 r. - Prawo geodezyjne i kartograficzne (Dz. U. z 2019 r. poz. 725, z późn. zm.).
13) Dane pochodzące od Głównego Inspektora Ochrony Środowiska.
14) Podaje się, jeżeli wypełniono pole 26.
15) Jeżeli kąpielisko nie jest zlokalizowane na cieku innym niż zbiornik zaporowy, przechodzi się do punktu II w części C.
16) Dotyczy wód kąpieliska.
17) Typy wód powierzchniowych, z podziałem na kategorie tych wód, są określone w przepisach wydanych na podstawie art. 53 ust. 4 ustawy z dnia 20 lipca 2017 r. - Prawo wodne (Dz. U. z 2018 r. poz. 2268, z późn. zm.).
18) Dane pochodzące z Instytutu Meteorologii i Gospodarki Wodnej - Państwowego Instytutu Badawczego.
19) Jeżeli kąpielisko nie jest zlokalizowane na jeziorze lub innym zbiorniku wodnym, przechodzi się do punktu III w części C.
20) Dno muliste, piaszczyste lub kamieniste.
21) Jeżeli kąpielisko nie jest zlokalizowane na zbiorniku zaporowym, przechodzi się do punktu IV w części C.
22) Wypełnia się, jeżeli zaznaczono pole 22.
23) Wypełnia się, jeżeli zaznaczono pole 23.
24) Zaznacza się właściwe pole.
25) Dane pochodzące od wojewódzkiego inspektora ochrony środowiska.
26) Dane pochodzące od dyrektora zarządu zlewni Wód Polskich lub dyrektora regionalnego zarządu gospodarki wodnej Wód Polskich.
27) Wypełnia się na podstawie pozwoleń wodnoprawnych.
28) Podaje się odległość zrzutu od kąpieliska, z dokładnością do 50 m.

[29] Dane pochodzące od dyrektora urzędu morskiego.

[30] Opis zgodnie z klasami pokrycia terenu lub użytkowania ziemi wyróżnionymi w bazie CORINE Land Cover (CLC), na poziomie 3.

[31] Wypełnia się, jeżeli zaznaczono pole 117.

[32] W rozumieniu ustawy z dnia 16 kwietnia 2004 r. o ochronie przyrody (Dz. U. z 2018 r. poz. 1614, z późn. zm.).

[33] Wypełnia się, jeżeli zaznaczono pole 122, podając w szczególności nazwę obszaru objętego formą ochrony przyrody (np.: nazwę parku narodowego, nazwę obszaru Natura 2000).

[34] Wypełnia się, jeżeli zaznaczono pole 125.

[35] Na podstawie najbardziej aktualnych danych z ostatnich 4 lat poprzedzających rok, w którym jest sporządzany profil wody w kąpielisku.

[36] Wykaz substancji priorytetowych jest określony w przepisach wydanych na podstawie art. 114 ustawy z dnia 20 lipca 2017 r. - Prawo wodne.

[37] Opis na podstawie obserwacji na miejscu.

[38] Zaznacza się, jeżeli zaznaczono pole 132, a wyniki monitoringu będącego podstawą do klasyfikacji, o której mowa w polu 37, nie wskazały na przekroczenie przez wskaźniki charakteryzujące warunki biogenne oraz przez - w zależności od kategorii wód - fito- plankton lub chlorofil *a* wartości granicznych określonych dla I klasy stanu ekologicznego lub potencjału ekologicznego jednolitych części wód powierzchniowych w przepisach wydanych na podstawie art. 53 ust. 4 ustawy z dnia 20 lipca 2017 r. - Prawo wodne, w przypadku gdy klasyfikacja, o której mowa w polu 37, została wykonana za 2019 r. lub lata późniejsze, lub w przepisach wydanych na podstawie art. 38a ust. 3 ustawy z dnia 18 lipca 2001 r. - Prawo wodne (Dz. U. z 2017 r. poz. 1121), w przypadku gdy klasyfikacja, o której mowa w polu 37, została wykonana za 2018 r. lub lata wcześniejsze.

[39] Zaznacza się, jeżeli zaznaczono:

1) pole 133, a wyniki monitoringu będącego podstawą do klasyfikacji, o której mowa w polu 37, nie wskazały na przekroczenie przez wskaźniki charakteryzujące warunki biogenne oraz przez - w zależności od kategorii wód - fitoplankton lub chlorofil *a* wartości granicznych określonych dla I klasy stanu ekologicznego lub potencjału ekologicznego jednolitych części wód po- wierzchniowych w przepisach wydanych na podstawie art. 53 ust. 4 ustawy z dnia 20 lipca 2017 r. - Prawo wodne, w przypadku gdy klasyfikacja, o której mowa w polu 37, została wykonana za 2019 r. lub lata późniejsze, lub w przepisach wydanych na podstawie art. 38a ust. 3 ustawy z dnia 18 lipca 2001 r. - Prawo wodne, w przypadku gdy klasyfikacj a, o której mowa w polu 37, została wykonana za 2018 r. lub lata wcześniejsze, lub
2) pole 132, a wyniki monitoringu będącego podstawą do klasyfikacji, o której mowa w polu 37, nie wskazały na przekroczenie przez wskaźniki charakteryzujące warunki biogenne oraz przez - w zależności od kategorii wód – fitoplankton lub chlorofil *a* wartości granicznych określonych dla II klasy stanu ekologicznego lub potencjału ekologicznego jednolitych części wód powierzchniowych w przepisach wydanych na podstawie art. 53 ust. 4 ustawy z dnia 20 lipca 2017 r. – Prawo wodne, w przypadku gdy klasyfikacja, o której mowa w polu 37, została wykonana za 2019 r. lub lata późniejsze, lub w przepisach wydanych na podstawie art. 38a ust. 3 ustawy z dnia 18 lipca 2001 r. – Prawo wodne, w przypadku gdy klasyfikacja, o której mowa w polu 37, została wykonana za 2018 r. lub lata wcześniejsze.

[40] Zaznacza się, jeżeli zaznaczono:

1) pole 133, a wyniki monitoringu będącego podstawą do klasyfikacji, o której mowa w polu 37, wskazały na przekroczenie przez wskaźniki charakteryzujące warunki biogenne oraz przez - w zależności od kategorii wód - fitoplankton lub chlorofil *a* wartości granicznych określonych dla II klasy stanu ekologicznego lub potencjału ekologicznego jednolitych części wód powierzchniowych w przepisach wydanych na podstawie art. 53 ust. 4 ustawy z dnia 20 lipca 2017 r. – Prawo wodne, w przypadku gdy klasyfikacja, o której mowa w polu 37, została wykonana za 2019 r. lub lata późniejsze, lub w przepisach wydanych na podstawie art. 38a ust. 3 ustawy z dnia 18 lipca 2001 r. – Prawo wodne, w przypadku gdy klasyfikacja, o której mowa w polu 37, została wykonana za 2018 r. lub lata wcześniejsze, lub
2) pole 134.

[41] Zaznacza się, jeżeli zaznaczono pole 135.

[42] Dotyczy tylko kąpielisk zlokalizowanych na wodach przejściowych i przybrzeżnych.

[43] Podaje się, czy stwierdzono występowanie makroglonów, oraz ocenia się ich niekorzystny wpływ na jakość wody w kąpielisku.

[44] Dotyczy tylko kąpielisk zlokalizowanych na wodach przejściowych i przybrzeżnych, jeziorach, zbiornikach zaporowych oraz ciekach typów:

1) 19, 20, 24, 25 (o powierzchni zlewni ≥ 5000 km^2 w przypadku tych czterech typów) i 21 - według typologii obowiązującej do dnia wejścia w życie aktualizacji planów gospodarowania wodami na obszarach dorzeczy, o których mowa w art. 321 ustawy z dnia 20 lipca 2017 r. - Prawo wodne, lecz nie później niż do dnia 22 grudnia 2021 r.;
2) RzN, Rz_org (o powierzchni zlewni ≥ 5000 km2 w przypadku tych dwóch typów), RwN, R_poj i Rl_poj – według typologii obowiązującej od dnia wejścia w życie aktualizacji planów gospodarowania wodami na obszarach dorzeczy, o których mowa w art. 321 ustawy z dnia 20 lipca 2017 r. - Prawo wodne, lecz nie później niż od dnia 22 grudnia 2021 r.

[45] Zaznacza się, jeżeli wyniki monitoringu będącego podstawą do klasyfikacji, o której mowa w polu 37, nie wskazały na przekroczenie przez przezroczystość, wskaźniki charakteryzujące warunki tlenowe i zanieczyszczenia organiczne, wskaźniki charakteryzujące warunki biogenne oraz - w zależności od kategorii wód - fitoplankton lub chlorofil *a* wartości granicznych określonych dla I klasy stanu ekologicznego lub potencjału ekologicznego jednolitych części wód powierzchniowych w przepisach wydanych na podstawie art. 53 ust. 4 ustawy z dnia 20 lipca 2017 r. - Prawo wodne, w przypadku gdy klasyfikacja, o której mowa w polu 37, została wykonana za 2019 r. lub lata późniejsze, lub w przepisach wydanych na podstawie art. 38a ust. 3 ustawy z dnia 18 lipca 2001 r. - Prawo wodne, w przypadku gdy klasyfikacja, o której mowa w polu 37, została wykonana za 2018 r. lub lata wcześniejsze.

[46] Zaznacza się, jeżeli wyniki monitoringu będącego podstawą do klasyfikacji, o której mowa w polu 37, nie wskazały na przekroczenie przez przezroczystość, wskaźniki charakteryzujące warunki tlenowe i zanieczyszczenia organiczne, wskaźniki charakteryzujące warunki biogenne oraz - w zależności od kategorii wód - fitoplankton lub chlorofil *a* wartości granicznych określonych dla II klasy stanu ekologicznego lub potencjału ekologicznego jednolitych części wód powierzchniowych w przepisach wydanych na podstawie art. 53 ust. 4 ustawy z dnia 20 lipca 2017 r. - Prawo wodne, w przypadku gdy klasyfikacja, o której mowa w polu 37, została wykonana za 2019 r. lub lata późniejsze, lub w przepisach wydanych na podstawie art. 38a ust. 3 ustawy z dnia 18 lipca 2001 r. – Prawo wodne,

w przypadku gdy klasyfikacja, o której mowa w polu 37, została wykonana za 2018 r. lub lata wcześniejsze.

47) Zaznacza się, jeżeli wyniki monitoringu będącego podstawą do klasyfikacji, o której mowa w polu 37, nie wskazały na przekroczenie przez - w zależności od kategorii wód - fitoplankton lub chlorofil *a* wartości granicznych określonych dla III klasy stanu ekologicznego lub potencjału ekologicznego jednolitych części wód powierzchniowych w przepisach wydanych na podstawie art. 53 ust. 4 ustawy z dnia 20 lipca 2017 r. - Prawo wodne, w przypadku gdy klasyfikacja, o której mowa w polu 37, została wykonana za 2019 r. lub lata późniejsze, lub w przepisach wydanych na podstawie art. 38a ust. 3 ustawy z dnia 18 lipca 2001 r. – Prawo wodne, w przypadku gdy klasyfikacja, o której mowa w polu 37, została wykonana za 2018 r. lub lata wcześniejsze.

48) Zaznacza się, jeżeli wyniki monitoringu będącego podstawą do klasyfikacji, o której mowa w polu 37, wskazały na przekroczenie przez - w zależności od kategorii wód - fitoplankton lub chlorofil *a* wartości granicznych określonych dla III klasy stanu ekologicznego lub potencjału ekologicznego jednolitych części wód powierzchniowych w przepisach wydanych na podstawie art. 53 ust. 4 ustawy z dnia 20 lipca 2017 r. – Prawo wodne, w przypadku gdy klasyfikacja, o której mowa w polu 37, została wykonana za 2019 r. lub lata późniejsze, lub w przepisach wydanych na podstawie art. 38a ust. 3 ustawy z dnia 18 lipca 2001 r. - Prawo wodne, w przypadku gdy klasyfikacja, o której mowa w polu 37, została wykonana za 2018 r. lub lata wcześniejsze.

49) Pojęcie „krótkotrwałe zanieczyszczenia" odnosi się tylko do skażeń mikrobiologicznych (enterokoki, *Escherichia coli),* których przyczyny można jednoznacznie ustalić i co do których nie przewiduje się, że będą miały niekorzystny wpływ na jakość wody w kąpielisku przez okres dłuższy niż 72 godziny od stwierdzenia ich wystąpienia, oraz dla których są ustalone procedury prognozowania i działań w przypadku ich wystąpienia.

50) Podaje się imię i nazwisko osoby, nazwę instytucji, adres, numer telefonu, numer faksu (jeżeli posiada) oraz adres poczty elektronicznej.

51) W razie konieczności powiela się pola punktu I, tworząc w ten sposób kolejne punkty części H. Numery kolejnych punktów zapisuje się cyframi rzymskimi, poczynając od II, numery kolejnych pól - cyframi arabskimi, poczynając od 171.

52) Jeżeli akwen nie stanowi wyznaczonej jednolitej części wód powierzchniowych, pola 155 i 156 pozostawia się puste i przechodzi się do pola 157.

53) Wypełnia się tylko w przypadku cieków, jezior lub innych zbiorników wodnych oraz zbiorników zaporowych.

54) Wypełnia się tylko w przypadku cieków i zbiorników zaporowych.

55) Podaje się, jeżeli wypełniono pola 155 i 156.

56) Wypełnia się tylko w przypadku cieków i jezior.

57) Wypełnia się tylko w przypadku cieków.

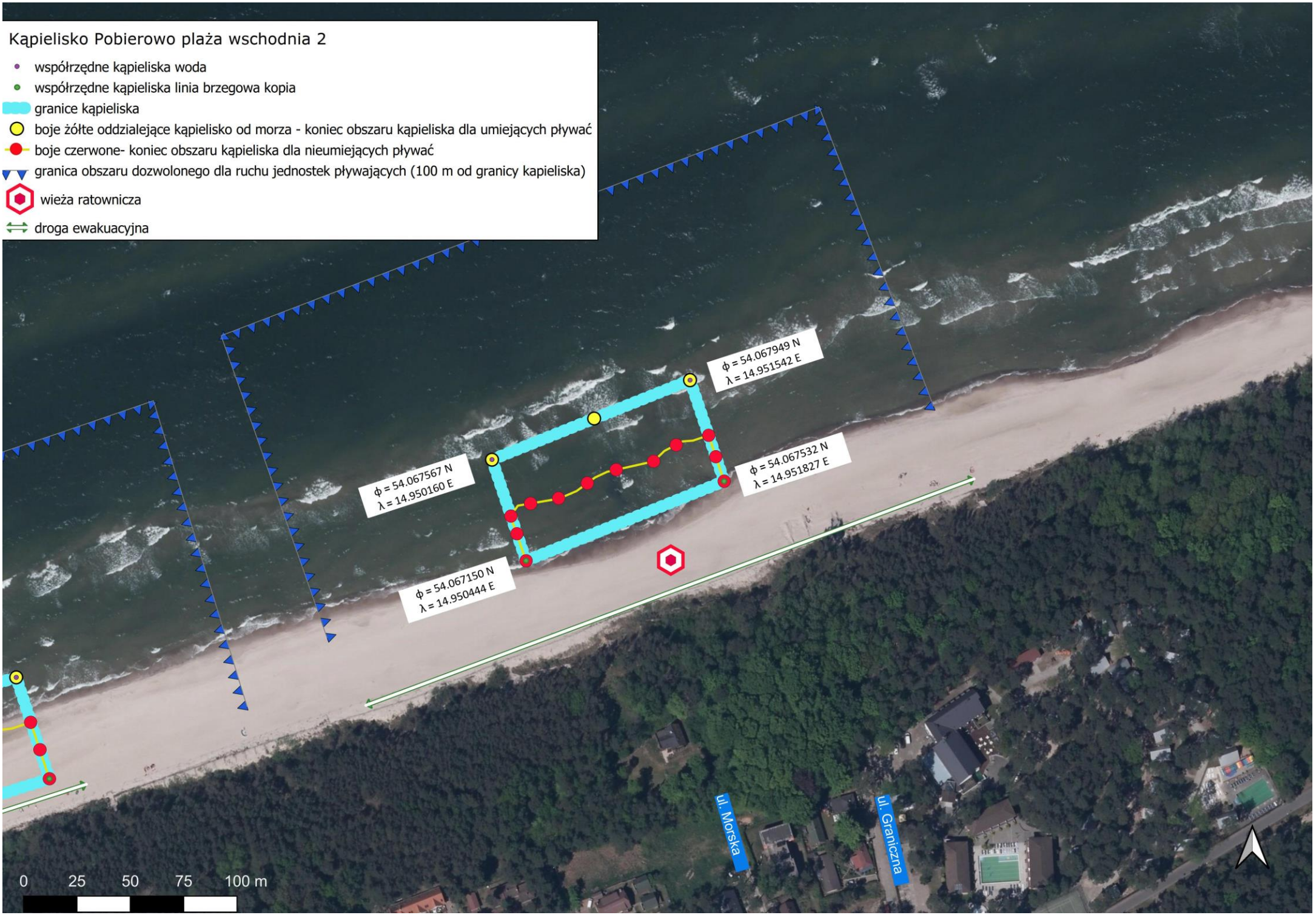
Kąpielisko Pobierowo plaża wschodnia 2
współrzędne kąpieliska woda
współrzędne kąpieliska linia brzegowa kopia
granice kąpieliska
boje żółte oddzielające kąpielisko od morza - koniec obszaru kąpieliska dla umiejących pływać
boje czerwone- koniec obszaru kąpieliska dla nieumiejących pływać
granica obszaru dozwolonego dla ruchu jednostek pływających (100 m od granicy kapieliska)
wieża ratownicza
droga ewakuacyjna
ϕ = 54.067949 N
λ = 14.951542 E
ϕ = 54.067567 N
λ = 14.950160 E
ϕ = 54.067532 N
λ = 14.951827 E
ϕ = 54.067150 N
λ = 14.950444 E
ul. Morska
ul. Graniczna
0
25
50
75
100 m